

QUINCENAL
250
Ptas.

MICRO HOBBY

REVISTA INDEPENDIENTE PARA USUARIOS DE ORDENADORES SINCLAIR Y COMPATIBLES

SEGUNDA ÉPOCA AÑO V - NÚM. 178



**"WHERE
TIME
STOOD
STILL"**

**LOS HÉROES
DEL TIEMPO**

**EXPANSIÓN
EL SISTEMA
OPERATIVO
DEL PLUS D**

**"EMILIO BUTRAGUEÑO FÚTBOL"
"MICKEY MOUSE", "TITANIC"**

¡PON TU ORDENADOR A 220 KM/H!

ASPAR



¡IMAGINATE UN CIRCUITO SETENTA VECES MAS GRANDE QUE LA PANTALLA DE TU ORDENADOR!

¡IMAGINATE SIETE CIRCUITOS COMO ESE!

¡IMAGINATE SOBRE TU MOTO EN CADA UNO DE ELLOS COMPITIENDO CONTRA OTROS DOCE EXPERTOS PILOTOS A MAS DE 220 km/h!

TODO ESTO Y MUCHO MAS EN ASPAR G.P. MASTER.



SPE / AMS / MSX	PC
CAS.:875.- / DISC.:1.750.-	DISC.: 1.900.-

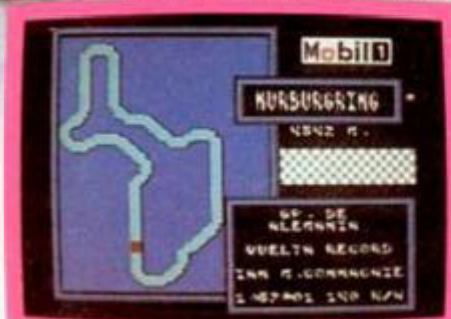

AÑO V N.º 178
Del 4 al
17 de Octubre

MICRO HOBBY

REVISTA INDEPENDIENTE PARA USUARIOS DE ORDENADORES SINCLAIR Y COMPATIBLES

Canarias, Ceuta y
Melilla: 240 ptas.

- | | |
|---|----------------------------------|
| 4 MICROPANORAMA. | 47 +3 D.O.S. |
| 10 PROGRAMAS MICROHOBBY. Sky Warrior. | 50 EL MUNDO DE LA AVENTURA. |
| 14 TRUCOS. | 53 CONSULTORIO. |
| 16 PROGRAMACIÓN. Movimiento de Sprites (y III). | 57 JUSTICIEROS DEL SOFTWARE. |
| 16 PREMIERE. | 58 PLUS 3. Copiador disco-cinta. |
| 24 EXPANSIÓN. El sistema operativo del Plus D. | 62 OCASIÓN. |
| 28 NUEVO. Emilio Butragueño Fútbol. Where Time Stood Still. The Fury. Red October. Impossible Mission II. Chicagos'30. Mickey Mouse. Titanic. Terramex. Xarax. Beach Buggy. 3D Stock Car. White Heat. | 63 EL VIEJO ARCHIVERO. |
| 46 PIXEL A PIXEL. CLUB. | 64 AULA SPECTRUM. |
| | 68 TOKES & POKES. |



Saludos nuevamente, muchachos. ¿Qué tal lleváis el retorno al colegio? Esperamos que bien y que el estudio os deje algún rato libre para dedicarlo a la lectura culta y a la vez entretenida que os proporciona cada número de MICROHOBBY (nos ha quedado auténtica esta introducción, ¿eh?).

Bueno, dejémonos de bromas y vayamos a lo que nos interesa: comentaros por encima el contenido de este número, que, por cierto, hace ya el ciento y setenta y ocho (casi nada).

Y, como siempre, empezamos por el tema de portada, que, si como suponemos sabéis leer, habréis visto que está dedicado a uno de los últimos títulos de la archiconocida Ocean, «Where Time Stood Still», un programa que por su notable nivel de calidad está llamado a convertirse en un auténtico número 1. Si no, al tiempo.

Por otra parte, y siguiendo con los juegos comentados en Nuevo, encontraréis una nutrida participación en esta sección de Topo Soft, compañía que tras las vacaciones estivales se ha presentado en el mercado con un considerable número de títulos, de entre los cuales hemos analizado para vosotros algu-

nos como «Titanic» o «Chicagos'30» y, muy especialmente, debido al enorme interés que ha despertado, el simulador «Emilio Butragueño Fútbol», que si decíamos que «Where Time Stood Still» iba a ser un número 1, de éste ya no hace falta ni hablar.

Y en cuanto al contenido no jugable de la revista, aparte de las habituales secciones de Programación, Aula Spectrum, Trucos, etc... destacamos las de Expansión, en la que los poseedores de un Plus D encontrarán un interesante artículo acerca del sistema operativo de su periférico, y Plus 3, que en esta ocasión está dedicado a facilitaros las cosas a la hora de pasar vuestros programas de disco a cinta.

Que ustedes lo pasen bien.

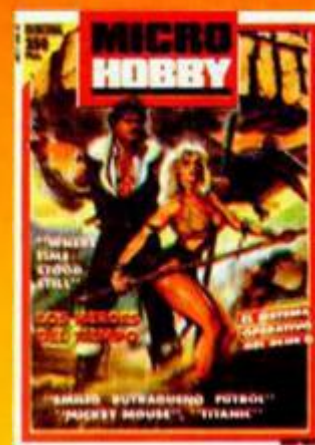

Edita: HOBBY PRESS, S.A. **Presidente:** María Andrino. **Consejero Delegado:** José Ignacio Gómez-Centurión. **Subdirector General:** Andrés Aylagas. **Director Gerente:** Raquel Giménez. **Director:** Domingo Gómez. **Redactor Jefe:** Amalio Gómez. **Redacción:** Ángel Andrés, José E. Barbero. **Diseño:** Carlos A. Rodríguez. **Maquetación:** Soledad Fungairiño. **Directora de Publicidad:** Mar Lumbresas. **Secretaría Redacción:** Carmen Santamaría. **Colaboradores:** Primitivo de Francisco, Andrés R. Salmudio, Fco. J. Martínez, Enrique Alcántara, J. Serrano, J. C. Jaramago, J. M. Lazo, Paco Martín. **Corresponsal en Londres:** Alan Heap. **Fotografía:** Carlos Candel, Miguel Lamana. **Dibujos:** F. L. Frontán, J. M. López Moreno, J. Igual. **Director de Producción:** Carlos Peropadre. **Director de Administración:** José Ángel Giménez. **Directora de Marketing:** Mar Lumbresas. **Departamento de Circulación:** Paulino Blanco. **Departamento de Suscripciones:** María Rosa González, María del Mar Calzada. **Pedidos y Suscripciones:** Tel. 734 65 00. **Redacción, Administración y Publicidad:** Ctra. de Irún km 12,400. 28049 Madrid. Tel. 734 70 12. Telefax: 734 82 98. Telex: 49480 HOPR. **Distribución:** Coedis, S.A. Valencia, 245. Barcelona. **Impreme:** Rotedic, S.A. Ctra. de Irún, km 12,450. Madrid. **Fotocomposición:** HOBBY PRESS, S.A. **Fotomecánica:** Internacional de Reproducciones Cromáticas. Milán, 36. Depósito Legal: M-36 598-1984. Prepresentantes para Argentina, Chile, Uruguay y Paraguay. Cía Americana de Ediciones, S.R.L. Sud América 1.532. Tel. 21 24 64. 1209 BUENOS AIRES (Argentina). MICROHOBBY no se hace necesariamente solidaria de las opiniones vertidas por sus colaboradores en los artículos firmados. Reservados todos los derechos.

LOS ÚLTIMOS FICHAJES DE CODE MASTERS

Dado que la coyuntura laboral en Gran Bretaña es tan poco alagüeña como en nuestro país, David y Richard Darling, —fundadores y directores de Code Masters—, han decidido emplear en su compañía a sus hermanos John, William y Annie, de 4,8 y 4 años respectivamente, en previsión de que en el incierto futuro que nos espera a todos no haya sitio para ellos.

Así es como ha nacido el «Play Testing Department», (algo así como un departamento de revisión de juegos), una nueva sección de la compañía donde estos tres jovencísimos expertos probarán a fondo la jugabilidad de los nuevos lanzamientos de Code Masters.

En otro orden de cosas, Code Master acaba de fichar a un nuevo miembro para su equipo de desarrollo: Tim Miller. Este experimentado programador es el autor de títulos tan conocidos como «ATV Simulator» y las versiones para Spectrum y Amstrad de «BMX Simulator», ambos para Code Masters, y de «Skate Crazy» para Gremlin; igualmente también ha escrito programas para US Gold y Mastertronic.

Con este nuevo fichaje Code Masters pretende dar un fuerte impulso a sus futuras creaciones para PC, Atari y Amiga.



ÚLTIMA HORA

TODO EL SOFTWARE Y HARDWARE DEL MUNDO EN LA PC SHOW DE LONDRES

Acabamos de llegar de la Personal Computer Show, celebrada hace unos días en Londres y aún tenemos las manos demasiado temblorosas como para ponernos a contaros detenidamente todo lo que allí hemos visto.

Lo que sí podemos adelantarnos es que aquello es una auténtica maravilla de feria, un excelente escaparate para los exhibidores y un verdadero paraíso para los amantes de la informática en cualquiera de sus aspectos.

Desde luego, nosotros personalmente hemos disfru-



tado de lo lindo, como suponemos lo han hecho los miles y miles de asistentes que desde el primer día de los cinco que ha durado la feria, han abarrotado literalmente el recinto.

Y es que allí estaba todo lo que tenía que estar: todas las compañías de hardware y de software, todos los nuevos ordenadores, todas las novedades de juegos, todas las compañías distribuidoras, toda la prensa especializada, en definitiva, que la PC Show 88 ha sido, una vez más, el acontecimiento informático más importante del año.

En esta ocasión, además,

la PCS ha contado por primera vez con participación española, a través de sus más importantes representantes, Dinamic y Topo, quienes se sumaron a la feria con un stand propio y con un juego que sirvió para llevar a cabo un concurso organizado por Pepsi respectivamente.

Pero de todo esto y mucho más ya os hablaremos más tranquilamente en próximos números. De momento, tan sólo decir que viendo aquello uno siente una tremenda envidia de ver cómo podría o debería funcionar la industria de la informática en nuestro país.



Durante los cinco días que duró la feria, el público abarrotó el recinto.

ESCANER DE MANO LOGITECH

Logitech, diseñador y fabricante de periféricos para microordenadores, anuncia el lanzamiento de ScanMan™, un explorador manual para usuarios de sistemas IBM PC, AT, XT y PS/2 y compatibles. ScanMan™ proporciona al usuario una forma sencilla de incorporar gráficos de origen extra-informático, inclusive fotografías, artículos de periódicos y revistas, dibujos, logos... Su precio es de Sfr. 575,—, y saldrá a la venta en septiembre.

El dispositivo puede explorar imágenes de hasta 102 mm de ancho y 280 mm de largo, con una resolución de 200 dpi (puntos por pulgada). Gracias al Software ScanWare™ Logitech, los usuarios pueden explorar directamente a un fichero, a la Clipboard MS Windows™ por medio de la utilidad WinScan™, o al Editor de Gráficos Logitech Paintshow™ Plus. Este potente editor de imágenes es de uso sencillo, que no obstante ofrece amplias posibilidades para dimensionar imágenes, cortar o insertar, invertir, girar y ampliar.

«Nuestro nuevo ScanMan™ es una herramienta de uso personal que proporciona la posibilidad de una exploración sencilla y accesible a todo usuario», dice Jean Luc Mazzone, Marketing Director de Logitech, S.A., la central europea de la empresa en Suiza. «A través del desarrollo de la línea de productos para



uso con ratón, Logitech ha adquirido amplia experiencia en el campo de los dispositivos de entrada de gráficos que combinan hardware y software. Al diseñar el explorador, que constituye la edición más reciente de nuestra línea de productos, hemos aplicado esta experiencia y nuestra comprensión de la necesidad del usuario de contar con un producto cómodo y de uso sencillo», concluyó él mismo.

El paquete ScanMan™ incluye el explorador, la tarjeta interfase, el editor de gráficos y el software ScanWare.

Para obtener información más detallada:
Logitech, S.A. European Headquarters.
CH-1122 Romanel-Morges, Suiza.
Tel.: + + 41 (0) 21-869.96.56
Fax: + + (0) 21-869.97.17

LA MEJOR PROTECCIÓN: LA AUSENCIA DE PROTECCIÓN

WordPerfect Corporation, uno de los líderes del software de utilidades, ha tomado la original iniciativa de eliminar la protección «anticopia» de todos sus programas en España. El señor Federico Richter, director general de WordPerfect Ibérica y vicepresidente de ASOFT, ha informado que dicha medida obedece a la intención de facilitar el uso de los programas a los usuarios legítimos, que no tienen por qué sufrir las limitaciones originadas por un sistema pensado para protegerse de usuarios deshonestos.

Finalmente, el señor Federico Richter ratificó su confianza en la mayor toma de conciencia de las empresas españolas y en la nueva Ley de Propiedad Intelectual, que por primera vez en España prevé penalidades ejemplares para los infractores.

No obstante, a pesar de haberse eliminado la protección, los programas distribuidos por WordPerfect Ibérica permitirán seguir el rastro de eventuales transgresores al incorporar, de manera encriptada e imbo-

rrable, el número de licencia asignado para cada usuario.

Además, con el considerable incremento de potencia y versatilidad ofrecido por los programas modernos, los usuarios ya han comprendido la ventaja que representa ser un «usuario legal» al poder disfrutar de actualizaciones a bajo coste, disponer de programas garantizados (no contaminados), hacer uso del servicio de soporte post-venta gratuito (hot line) y tener buenos manuales.

Lo que antecede supone un importante paso hacia delante, que seguramente será emulado por otras casas de software, cuando éstas se convengan del creciente sentido de responsabilidad de los usuarios españoles.

En consecuencia, sólo queda recomendar a algunas personas deponer ciertas prácticas, tan en boga antes de la Ley de la Propiedad Intelectual, a efectos de que muy pronto todo el software del mercado esté traducido al español y sin las protecciones «anticopia» mencionadas anteriormente.

Aquí LONDRES

Mediagenic es el nuevo nombre de un grupo de compañías que incluye productores de software como **Activision** y **Electric Dreams**. En una conferencia de prensa que tuvo lugar últimamente en un hotel de Londres Rod Coussens —vicepresidente de Mediagenic— anunció que había llegado a un acuerdo con System 3 con el objeto de distribuir y vender todos los productos de esa compañía. System 3 ha realizado muchos productos de excelente calidad siendo el más famoso «The Last Ninja» y con la consecuente satisfacción de Mediagenic al tener un equipo de programadores tan completo bajo su protección.

También se anunció que Media Genic está a punto de lanzar una serie de anuncios en TV para promocionar sus juegos a tiempo para el mercado navideño. Esto representa una nueva dirección para la industria, ya que será la primera vez que se anuncian en la televisión británica juegos para ordenadores. Mediagenic tiene confianza en que esta campaña tan costosa, encubrirá dos propósitos: 1.º expandir el mercado que ya existe y 2.º obtener una mayor parte de dicho mercado.

Las navidades del 88 se presentan como la fecha en la que **Ocean** se hará con el número 1 de las casas de software en Gran Bretaña. Durante las semanas que preceden al período más movido de la industria, Ocean planea publicar una serie de juegos de primera clase en todos los formatos populares. Durante el mes de octubre el público de juegos tendrá la ocasión de hacerse con **Rambo III** —la película acaba de ser lanzada y tiene vista de ser tan popular como sus dos predecesores—. David Ward, el director general de Ocean, tiene esperanzas con otro lanzamiento previsto para octubre: «**Batman, The Caped Crusader**», —escrito por un grupo de programadores de Liverpool—. Este lanzamiento no tiene nada que ver con «**Batman**» que fue previamente lanzado por Ocean y escrito por Ian Ritman. La nueva versión trata de las aventuras de un héroe de dibujos animados y todos sus legendarios enemigos.

«**Operation Wolf**» tiene previsto su lanzamiento durante el mes de noviembre y este juego puede llegar a ser el juego más vendido del año. Como «**Batman The Caped Crusader**», «**Operation Wolf**» va a ser lanzado simultáneamente en los seis formatos: Spectrum, Amstrad, C-64, Atari, ST, Amiga y PC. Otro producto con buena relación calidad-precio.

Para adquirir en noviembre será una maravillosa recopilación de éxitos pasados que incluyen: «**Platoon**», «**Gryzor**», «**Predator**», «**Karnov**», «**Target Renegade**» y «**Combat School**». Todos estos títulos y alguno más, se venderán en un Pack por solo 13 libras. Todo parece pensar que van a ser unos meses muy interesantes para todos los amantes de juegos en video, y no olvidéis que es Microhobby quien os mantiene informados de los últimas noticias que ocurren por toda Europa.

ALAN HEAP

LOS VEINTE +

CLASIFICACIÓN	SEM. PERMAN.	TENDENCIA	PROGRAMA/CASA	
1	6	-	TARGET RENEGADE	IMAGINE
2	2	-	SILENT SHADOW	TOPO SOFT
3	2	↑	MAD MIX	TOPO SOFT
4	6	↑	MATCH DAY II	OCEAN
5	5	↑	OUT RUN	U.S. GOLD
6	5	↑	PLATOON	OCEAN
7	18	↑	DESPERADO	TOPO SOFT
8	2	↓	STREET SPORTS B.	EPYX
9	5	↓	COLECCIÓN DINAMIC	DINAMIC
10	5	↑	RASTAN	IMAGINE
11	5	↑	PANTERA ROSA	MAGIC BYTES
12	1	↑	BLACK BEARD	TOPO SOFT
13	2	↑	SPORT 88	PROEIN, S.A.
14	1	↑	TETRIS	MIRRORSOFT
15	14	↑	CALIFORNIA GAMES	EPYX
16	9	↓	ABADÍA DEL CRIMEN	OPERA SOFT
17	5	↓	MORTADELO Y FILEMÓN	MAGIC BYTES
18	1	↑	DESOLATOR	U.S. GOLD
19	6	-	ARKANOID II	IMAGINE
20	1	↑	BATTLE SHIPS	ELITE



Sin duda alguna, los protagonistas de estos 20+ son Topo, quienes tienen situados nada menos que cuatro títulos en la lista de éxitos, dos de ellos entre las 3 primeras posiciones detrás del «intratable» «Target Renegade» de Imagine.

En lo relativo a las novedades, la situación es la siguiente: el ya mencionado «Black Beard» de Topo; el originalísimo «Tetris», de Mirrorsoft; «Desolator», de U.S. Gold y «Battle Ships», de Elite, programas todos ellos que, si bien no han realizado una aparición demasiado fulgurante, es de esperar que al menos algunos de ellos sigan escalando posiciones en las próximas semanas.

Esta información corresponde a las cifras de ventas en España y no responde a ningún criterio de calidad impuesto por esta revista. Ha sido elaborado con la colaboración de los centros de información de El Corte Inglés.



PREMIADO POR EL CLUB MICROHOBBY



En Microhobby seguimos repartiendo premios. Esta vez el afortunado ganador ha sido un lector de San Sebastián, Luis Miguel Agudelo Jiménez, quien ha sido premiado nada menos que con 20.000 pesetas en programas.

Este suculento premio le ha correspondido en el sorteo N.º 55 aparecido en la revista N.º 174 y, al haberse acumulado 4 sorteos consecutivos, el premio de 5.000 pesetas se ha visto notablemente multiplicado.

Enhorabuena a Luis Miguel y os recordamos a todos los miembros del Club Microhobby que no dejéis de mirar en cada sorteo el número de vuestra tarjeta. Muchos premios os están esperando.

PRIMEROS GANADORES DEL CONCURSO: «MÁS ALLÁ DE LAS ESTRELLAS»



Sí, ya sabemos que estáis impacientes por saber quien ha conseguido hacerse con la motocicleta Onix Coma que sorteamos, pero no seáis impacientes, que esto de los sorteos lleva su tiempo.

De momento, y a modo de consolación (que, por cierto, la consolación tampoco está nada mal), os vamos a facilitar los nombres de los ganadores de los premios correspondientes a los sorteos de el Héroe, el Arma y la Nave, quienes han conseguido respectivamente un lote de 25 programas.

El Héroe: E.J. Prades, Barcelona; Carmelo Alfonso Navarro, Las Palmas y José

Ramón Fernández Baizan, Asturias.

El Arma: Santiago Arias Salas, Huelva; José A. Alcalde Hernández, Vizcaya y Antonio Tejeira Hospital, Barcelona.

La Nave: Iñaki Patino Galdós, Vizcaya; Rafael Barrero Esteban, Málaga y José M. Álvarez Vieitez, Vigo.

Que lo disfrutéis con salud. Y el resto de participantes, esperad, que todavía tenéis posibilidades de conseguir algún premio.

Móntatelo como quieras.



Impresora BX-1000 de 135 c.p.s., de altas prestaciones con juego completo de caracteres.



Monitor monocromo con pantalla plana antirreflexiva de alta resolución de 12" y frecuencia dual.



Joy-stick: dispositivo adicional para juegos.



Monitor color RGB de 16 colores, cristal oscuro y pantalla de 14", totalmente compatible.



CPU con 2 unidades de diskette 3 1/2" (2 x 720 Kb). Con teclado y sistema operativo MS-DOS 3.2 y GW BASIC 3.2.



Impresora BX-160 W. de 132 columnas en 15" con 160 c.p.s. de velocidad de impresión.



Disco duro: periférico opcional externo con 20 Mb.



CPU con una unidad de diskette 3 1/2" (720 Kb). Con teclado y sistema operativo MS-DOS 3.2 y GW BASIC 3.2.



Ratón: periférico para aplicaciones basadas en iconos y ventanas.



Open Access Entry: paquete integrado compuesto de Gestor de base de datos, Hoja de cálculo, Proceso de textos, Gráficos, Comunicaciones y Agenda electrónica.

Nuevo Inves PC-X10

Es de los tuyos

El nuevo ordenador personal compatible INVES PC-X10 está especialmente diseñado para enfrentarte por primera vez con la informática.

Tú mismo puedes preparar la configuración adecuada según tus necesidades: CPU con una o dos unidades de diskette, disco duro, monitor monocromo o color, ratón, joy-stick, diferentes impresoras, etc...

O elegir entre estas 2 configuraciones: Editor de Textos y Sistema Integrado, a unos precios que están a tu alcance.

Sí. El nuevo INVES PC-X10 es un ordenador de reducidas dimensiones, pero tan potente y profesional, que se puede utilizar como estación de trabajo dentro de sistemas multipuestos o redes locales.

Un ordenador joven que es de los tuyos.



EDITOR DE TEXTOS 169.900 pts.*

Solución completa para las necesidades básicas de edición.

Se compone de:

- Ordenador INVES PC-X10 con una unidad de disco de 3 1/2" (720 KB).
- Monitor monocromo 14" pantalla plana.
- Sistema operativo MS-DOS 3.2 y GW BASIC 3.2.
- Impresora BX-1000 de 135 c.p.s.

• INFOTEXT. Paquete de tratamiento de textos. Sencillo y funcional con todas las opciones clásicas de centrado de textos, definición de márgenes, recomposición, menús de ayuda, movimiento de bloques de textos, distintos tipos de letra...

* IVA NO INCLUIDO

Incluye la posibilidad de emitir etiquetas para implementar un sistema de correo automático. Totalmente editado en castellano.

OPCIONES:

- Segunda unidad de disco 3 1/2" (720 KB): + 25.000 pts.*
- Unidad externa de disco duro (20 Mb): + 86.000 pts.*
- Cambio por monitor en color de 14" compatible CGA: + 34.750 pts.*
- Cambio por impresora de 132 columnas BX-160 W: + 36.500 pts.*



SISTEMA INTEGRADO 189.900 pts.*

Es un completo sistema que aporta soluciones a los problemas de trabajo diarios. Incluye:

- Ordenador INVES PC X10 con una unidad de disco de 3 1/2" (720 KB).
- Monitor monocromo de 14" pantalla plana.
- Sistema Operativo MS-DOS 3.2 y GW BASIC 3.2.
- Impresora BX-1000 de 135 c.p.s.
- Ratón tipo BUS.
- OPEN ACCESS ENTRY. Paquete integrado compuesto de seis módulos: Gestor de base de datos, Hoja de cálculo, Proceso de textos, Gráficos, Comunicaciones y Agenda electrónica.

OPCIONES:

- Segunda unidad de disco 3 1/2" (720 KB): + 25.000 pts.*
- Unidad externa de disco duro (20 Mb): + 86.000 pts.*
- Cambio por Monitor en color de 14" compatible CGA: + 34.750 pts.*
- Cambio por impresora de 132 columnas BX-160 W: + 36.500 pts.*

investronica
Informática Profesional



HAZ EQUIPO CON Y GANA POR GOLEADA

PRIMERA LINEA



Alberto Díaz
Enviado especial



¿Cuál es la clave del éxito de Emilio Butragueño Fútbol?

Con esta pregunta se abrió ayer tarde la rueda de prensa convocada al término del primer encuentro.

Todos los asistentes coincidieron en afirmar -tal como se esperaba de TOPO- la superioridad de este videojuego de fútbol, cuya avanzada pro-

gramación permite alcanzar un gran realismo en la pantalla del ordenador: los gráficos y los movimientos de los jugadores están perfectamente realizados, lo que creará una gran adicción entre los video-jugadores, quedándose pegados al joy-stick.

Sin embargo, Emilio Butragueño Fútbol es mucho más que un exce-



EMILIO BUTRAGUEÑO JUEGA A TU ORDENADOR

lente y divertido videojuego. Sin duda, será el líder de esta temporada, ya que entre los componentes del equipo figura el fichaje estrella de TOPO: Emilio Butragueño, el Buitre.

El ídolo del fútbol español, gracias a este videojuego de TOPO, hará equipo con los video-jugadores para llevar a cabo las más espectaculares jugadas,

para ganar por goleada al equipo contrario, al ordenador.

Por ello, Emilio Butragueño Fútbol será el videojuego estrella de la temporada que ya se inicia, llenando los hogares de nuestro país de miles de hinchas del fútbol y de Butragueño.

Un nuevo tanto de TOPO que brindamos desde estas líneas a la "adicción" de nuestros video-jugadores.



DISTRIBUIDO POR ERBE SOFTWARE

SKY WARRIOR

Rafael ALBELDA

SPECTRUM 48 K

Armando Guerra, famoso ex-piloto de combate de la R.A.F.A. (Reales y Armadas Fuerzas Aéreas), ha sido enviado en misión secreta al típico país de las tortas, es decir, aquellos en los que recibir y dar son palabras diferentes y provenientes de distintas personas.

Todo no iba a ser malo, ya que te han equipado con el último modelo de helicóptero de combate (en la placa del motor pone que se fabricó en el año 1952), armado hasta los dientes (dos escopetas de caza, dieciséis cartuchos y un cuchillo de monte).

Tu misión consistirá en destruir una serie de puentes estratégicos, al mismo tiempo que regalas a los jeeps, camiones y misiles teledirigidos del enemigo una buena ración de explosiones concentradas.

Las teclas de control son redefinibles y puede utilizarse joystick tipo Kempston.

Para que el programa pueda funcionar en un +3 en modo 48 K, hay que teclear OUT 32765, 48, por razones de compatibilidad.

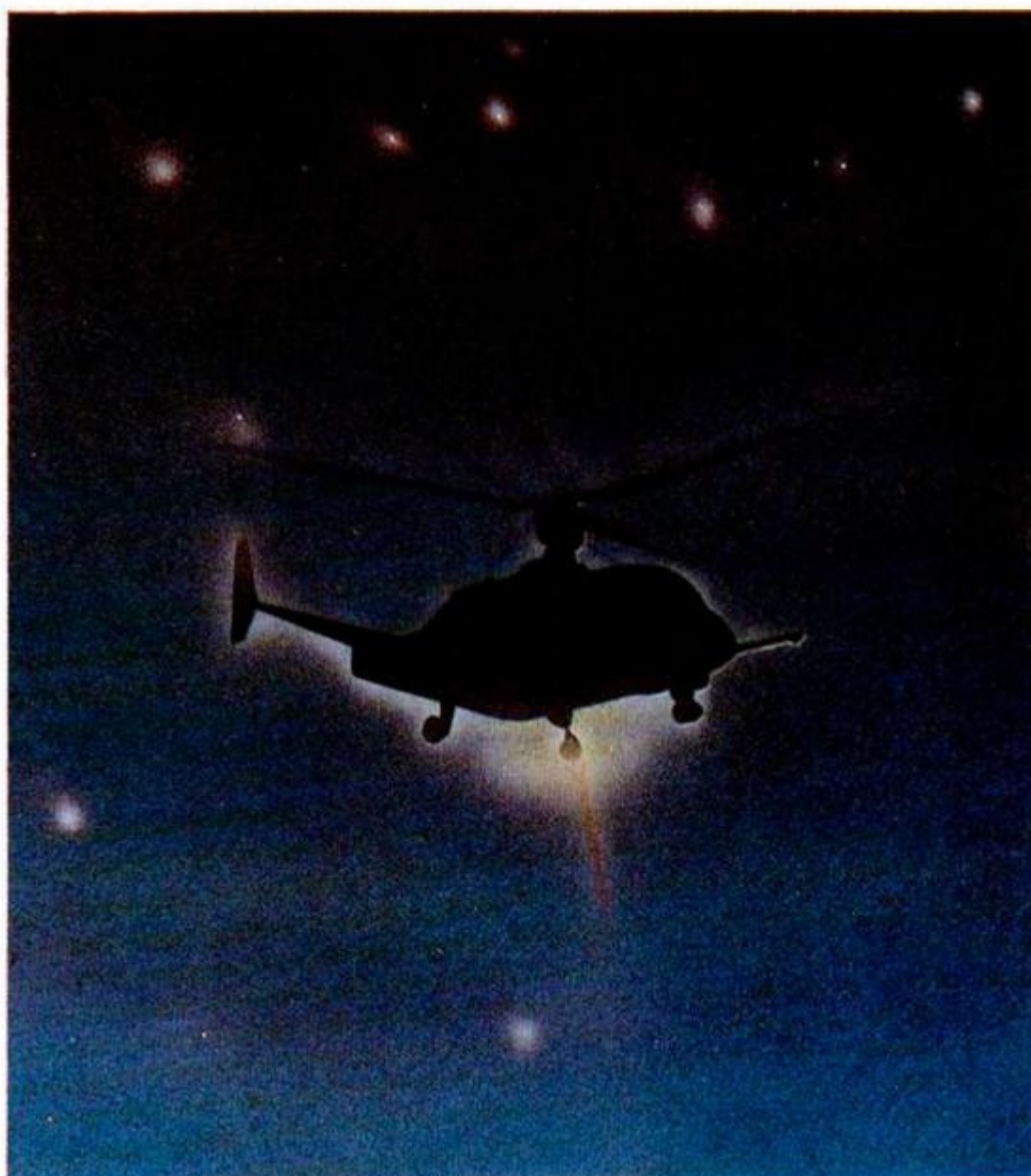

LISTADO 1

```
10 CLEAR 29999
20 LORD ""CODE 3e4, 4150
30 LORD ""CODE 40310, 6000
32 LORD ""CODE 46310, 1507
40 REM PARA UN +3 EN MODO 48 K
HAY QUE PONER OUT 32765, 48
50 RANDOMIZE USR 3E4
```

LISTADO 2

```
1 21003D1130C0010003ED 592
2 6021003D1130C0010003 531
3 3E032313F57ECB2F12F1 999
4 3D20F53E05F57E0FB612 991
5 3013F13D20F50B79B020 973
6 121FA7B111EC3010A00 884
7 0B02130BF22365C3E02 929
8 328D5C328F5C21485C36 819
9 0021A8751101F201D705 799
10 ED003E0E32C0F3217F7B 1257
11 1150C301E609EDB0C350 1220
12 C0000000000000000000 195
13 F33EF1ED4706002100F1 1134
14 26F22310FB36F21128D5 1164
15 2100403EC008E5012000 621
16 ED0013E1247CE607200A 1096
17 7DC6206F38047CD60867 975
18 083D20E321005811E6ED 935
19 3E18012000E0B0133D20 644
20 F7ED5E0E0426F83E0991 1098
21 912E00451E0057152806 444
22 CB38CB1B18F770247325 1060
23 2D20EC24240D20E13E01 718
24 326BF7AF32815C326AF7 1253
25 FBC93E3FED56ED47C9ED 1646
26 4B505C0C280A0DC0B3F2 1044
27 010000C003C9DD21805C 935
28 3A815CDD340008ED48B0 1046
29 5C78B92807C0B3F20101 1072
30 00D8083D20E90BC92187 930
```

```
31 F72285F7216CF722EAF2 1559
32 CDCFF200218EF72285F7 1598
33 2178F722EAF278C081F7 1611
34 EB79C081F7A7ED527830 1591
35 087C2F67702F6F2379CD 926
36 95F7C300000000000000 591
37 00F3F5C505E5D0ED908 1802
38 F5C5D5E5FDE53A6AF7A7 1944
39 C213F3CDAFF33E01326A 1298
40 F7C39EF32128D1AF326A 1456
41 F73A6BF7002129D03D28 1263
42 4A08DD5E00DD5601DD7E 1052
43 0E3244F3325AF3ED44C6 1261
44 213248F3325EF3DD7E06 1138
45 06000E00EDB00E00EB09 691
46 EB3DC243F3DD7E00DD5E 1475
47 0BDD560C0E00E0E00E00 771
48 EB09EB3DC259F30E0FDD 1316
49 0908C321F33E01326BF7 955
50 1128D1002129D0FD2106 1063
51 CF3A815C47A72814C505 1194
52 CD5FF4D1CD1BF5011180 1248
53 FD09C110EFCDB3F6FDE1 1818
54 FDE5FFDE1E1D1C1F188 2091
55 D9DDE1E1D1C1F1F8ED4D 2096
56 2128D51100400E00D921 631
57 E6ED110056010019D906 823
58 09EDA0EDA0EDA0EDA0ED 1834
59 A0EDA0EDA0EDA0EDA0ED 1985
60 A0EDA0EDA0EDA0EDA0ED 1985
61 A0EDA0EDA0EDA0EDA0ED 1985
62 A0EDA0EDA0EDA0EDA0ED 1985
63 A0EDA0EDA0EDA0EDA0ED 1985
64 A0EDA0EDA07BD6205F38 1474
65 01142310B67BC6205F38 758
66 047AD60857D9EDA0EDA0 1446
67 EDA0EDA0EDA0EDA0EDA0 1985
68 EDA0EDA0EDA0EDA0EDA0 1985
69 EDA0EDA0EDA0EDA0EDA0 1985
70 EDA0EDA0EDA0EDA0EDA0 1985
71 EDA0EDA0EDA0EDA0EDA0 1985
72 EDA0EDA0EDA0EDA0EDA0 1985
73 2305C2C1F3C9FD7E05FE 1509
74 7FC8FD7E0957E6647D077 1443
75 0ACB622831FD6E0DFD66 1131
76 0E7EFE7F2007FD6E0AFD 1186
77 6087EFE7E200E237EFD 1079
78 7700237EFD770123C378 1003
79 F45F237E23FD750DFD74 1287
80 0EC3AF4FD7E0A5FFD7E 1486
81 0B4FFE803F9F47FD0E06 1134
82 FD660709FD7506FD7407 1123
```



83 7B4FFE803F9F47FD6E04 1244
84 FD660509FD7504FD7405 1117
85 FD7E0CFD5E08CB5AC2E7 1464
86 F43CB82001AFFD770CC3 1278
87 FDF43C579393C60232FA 1438
88 F428017AFD770CB83804 1038
89 3E00ED44FD5E0FFD5610 1084
90 CB23CB12FD6E00FD6601 1178
91 A72804471910FD0D7502 916
92 DD7403C9FD7E044FE066 1239
93 C6F8DD7709FD7E05A728 1386
94 4D3C0879C606301321E7 985
95 ED0127D5FD7E02D07707 1218
96 AFDD7708C3C1F5371FCB 1445
97 2FCB2F47FD0868200C8D0 1386
98 770778ED44DD77080086 1254
99 02DD77023E00DD8E03D0 993
100 77037921E7ED0127D5E6 1227
101 06204D2383C3C1F579D6 1121
102 013836CB3FCB3FCB3FD0 1162
103 8602FE213829D620D077 1106
104 08ED44FD086820D770779 1170
105 CB3FCB3FCB3FCB3F471E8D 1379
106 856FC89567790128D581 1140
107 4F889147C3C1F5FD7E02 1445
108 DD7707AFDD7708C398F5 1462
109 FD7E07A7283B3CC0FD7E 1283
110 06FD8603D0C8DD7706ED 1387
111 44FD8603E5D0D06E02D0 1454
112 66031608FD5E02193D0C2 756
113 E6F5D07502D07403D0D7E 1502
114 06C607CB3FCB3FCB3FD0 1230
115 770DC376F6FD7E06FEC0 1522
116 D0CB3FCB3FCB3FC50121 1237
117 003C3D280409C313F6C1 827
118 E5D06609112108FD7E06 1078
119 A728071930C228F6444D 925
120 FD7E06FD08683782FCFEC1 1322
121 3028FD7E03D07706F908 945
122 FD4E06CB39CB39CB39FD 1370
123 7E06FD8603C607C83FCB 1196
124 3FCB3F91D07708084FC3 1109
125 76F63ECF09606D07706 1373
126 C607CB3FCB3FCB3FD077 1343
127 0DD07100D07001D06E02 1014
128 DD6603FD5E0FFD561019 1068
129 DD7504DD7405D05607D0 1219
130 7E09E606280114D0720E 781
131 D1E1D07508D0740C3A8F 1297
132 F73C326BF706000E0FDD 967
133 09C9D02129D03A6BF73D 1186
134 C8F5D05E00D5601D066 1391
135 092EFF7E3223F7247E25 967
136 32F9F6D9D06E02D06603 1421
137 E5FDE1D06E04D06605D0 1591
138 7E0732FD0F6ED44C62132 1268
139 29F7D04E06D05E081600 938
140 D901000D90600FD7E00 820
141 FD23087E23D96F7E8124 1124
142 4E086F784625B6F08EB 960
143 A6B37723EBD010E119FD 1470
144 19D979F600EAB680773E 1367
145 00856F8C9567E6D0C0D2 1295
146 F7F6D06E08D0660CDD7E 1517
147 0E3252FD7E044C621325B 1070
148 F7D05E0A1688D07E0008 1146
149 06007EA2B377231F0E0E 986
150 0090083C250F7F10E0F 969
151 DD09C38AF60081FD5E02 1207
152 CB23CB23CB23C378F7FD 1532
153 SE031600A7E052C9CD95 1168
154 F7C30000FD6E04FD6605 1169
155 C9FD6E06FD6607C9FD21 1419
156 08CFA7C8D5111100FD19 1107
157 3D20FBD1C90000000000 754
158 00000000002167B81168 448
159 BF016400AF77E0B21F13 1275
160 C5227CBFFD0213A5CCD68 1294
161 002130BF22365C01A500 631
162 11F8C4D03C20C063CB3E 1327
163 F7D8FECB57CAD5C083A 1686
164 085CFE30CAF8C308CB47 1329
165 CAB3C3CB4F20182158C5 1232
166 363E2140C5362E216E5C 850
167 362E21F3C5227CBFC314 1137
168 C4C37CC321C1C6227CBF 1483
169 2140C5363E216E5C362E 850
170 2158C5362E216E5C362E 1169
171 EF0FEF1BEF1DEF1E216E 1200
172 C5363E21C8C3111E3C01 987
173 0A00ED0802140C5362E21 850
174 58C5362E21F3C5227CBF 1207
175 C363C3FD213A5CCD6800 1250
176 CD63CB0DA3CB0D3CEB0C 1753
177 01F23E0C32082A7CBF 945
178 E9AFD3FECDD608D3E02CD 1467
179 01160158001198C5C03C 746
180 20211EC3060CAF772310 653
181 FC2E00CDDC4E570C609 1480
182 2105584F060003E20093D 375
183 C243C4060A7EE67F7723 1110
184 10F93E1685D258C4246F 1123
185 060A7EF680772310F9E1 1160
186 3E7F5F780F5FDBFEE61F 1251
187 FE1FC275C4C366C45778 1495
188 DBFEE61FFE1FC3A37C457 1559
189 0E020604CB67CA91C4CB 1078
190 2710F7C399C40DC63CA 1356
191 CB2710EC06004D211EC3 835
192 78FE04CABFC47BBECAB0 1658
193 C42323C039FC47A23BE 1167
194 C2BAC469C363C40A23C3 1405
195 9FC4211EC3799CB2785D0 1319
196 CAC4246F732372CD0E6C4 1440
197 692C7D0FE05C237C4C363 1272
198 C3AFD8FE2FE61F2D0CC4 1761
199 C906073A485CCB3FCB3F 968
200 CB3FD3FE0E1010FAC916 1474
201 04051001110620532048 271
202 20592020572041205220 515
203 522049204F2052201061 467
204 021003130111080726F 363
205 6772616D61646F20706F 986
206 723A20205041434F2059 648
207 2052414641160A051005 372
208 312E4A4F595354494348 719
209 204054D05053544F4E16 679
210 0C051005322E44454649 414
211 4E45205445434C41444F 687

216 20160E051005333E4A4F 360
217 5953544943482053494E 737
218 434C4149521608051007 421
219 302E434F4D454E5A4152 701
220 204A5545474F16160516 481
221 0A051007444552454348 465
222 41202020160805100449 292
223 5A515549455244412016 667
224 0C0510064142414A4F20 420
225 20202020160805100541 254
226 52524942412020202020 528
227 20160E05100746495245 390
228 1605001007444546494E 416
229 4952205445434C41444F 695
230 2126C37ED0BFEE61F2F23 1208
231 B6FEFF2003CD95C7211E 1342
232 C37ED0BFEE61F2F2B6FE 1573
233 FFC21D6C3A908FC8C732 1521
234 908F237ED0BFEE61F2F23 1312
235 B6FEFF2323C63A908FCB 1730
236 CF3290BF237ED0BFEE61F 1487
237 2F23B6FEFFC249C63A90 1440
238 BFCB073290BF237ED0BF 1628
239 E61F2F23B6FEFF20083A 1132
240 908FCB0F3290BFCD13CB 1573
241 CD2ECAF6D0D2108CFDD36 1315
242 0800D0360A003A908FCB 892
243 47C41CC73A908FCB5FC4 1381
244 60C73A908FCB57C47EC7 1499
245 3A908FCB4FC43CC7AF32 1355
246 908FF3CDE2C8FBCDCC9 2070
247 AFCDD18C8D55CA3EF80B 1620
248 FECB47C3F3C5C07BFC2D 1938
249 6800AF32365C3E3C3237 718
250 5CC9CD13CB8D2EAC76D0 1512
251 2108CFD0360A00D0360B 819
252 0008D0F067C495C70021 1546
253 08CFD0F067C495C70021 1546
254 1CC7D0BF067C495C70021 1546
255 3CC7D0BF067C495C70021 1546
256 7EC7D0BF067C495C70021 1546
257 C7F3CDE2C8FBCDCC9C2D 2139
258 10C8D055CA3EF80BFCB 1697
259 47C3BDC63AED6D0360A 1504
260 062178AFDD7500D07401 1010
261 DD7E04FED708D0360A7D 1530
262 DD360500D0360A00C9D0 987
263 360AFA21F8ACDD7500D0 1326
264 7401D0360320D07E04FE 1032
265 0CD0D036040D0D036050E 792
266 DD360A00C9D0360BFA0D 1243
267 7E07FE002006D07E06FE 1032
268 0CD0D0360502D0360700 785
269 DD360B00C9D0360B06D0 1000
270 7E06FE37D0D0360639D0 1216
271 360700D0360B00C9D021 802
272 08CFD0F067C495C70021 1546
273 145FDD7E04061057C307 985
274 C8014400D09216087FE 954
275 FE0082E0911100D009FE 842
276 012825D09FE02281FAF 810
277 77C9011100D09216087FE 899
278 7EFE00200FDD09FE0128 960
279 09D09FE022803AF77C9 1033
280 3A6BFFFE022014D07204 1002
281 DD360500D0360A00C9D0 987
282 0034AF326ABFC93C326A 991
283 8FC9F07E00FE7828BD18 1398
284 9C011100D0217FCFEDSF 1094
285 F5CB472015D07E05FE7F 1313
286 20021804FE012008D036 632
287 04ECDD3605FFF1F5D009 1491
288 CB4F2015D07E05FE7F20 1108
289 021804FE012008D03605 605
290 FFD03604CEFF1F5D009CB 1659
291 572815D07E05FE7F2002 915
292 1804FE012008D0360492 748
293 DD3605FFF1F5D009CB5F 1549
294 2815D07E05FE7F200218 852
295 04FE012008D0360482D0 929
296 3605FFF1F5D009CB6728 1376
297 15D07E05FE7F20021804 816
298 FE012008D03604E20D36 1075
299 05FFF1F5D009CB672815 1351
300 DD7E05FE7F20021804FE 1049
301 012008D03604D08D3605 816
302 FFF1D009CB77C8F5D07E 1840
303 05FE7F20021804FE0120 735
304 05D03604CEFF1F5D009CB 1269
305 C93E0132048CFD0F3C03A 1343
306 84BF3CFE0720F2C92181 1329
307 5C3A84BF77283A83BF3C 1075
308 FE1020633283BF77C0B2 1235
309 F2793281BFCD66C39A01 1434
310 BFFE0028D03A83BF0111 1102
311 00FD02108CFD093D020F 1107
312 21E885FD7500FD7401FD 1439
313 360320FD360205FD7E06 788
314 D608F07706FD360A0FD 1335
315 360A00FD360803FD3609 698
316 4A3A84BF011100FD2108 767
317 CFFD093D020FBD36057F 1252
318 C36CA3E063283BFCD9FD 1479
319 E5D0216ECFFD21DEC001 1514
320 11002185BF3A93BF3C32 800
321 93BFFE0A2080AF3293BF 1203
322 1833D009FD093D0D7E08 957
323 FE0320C3D07E05FE7F28 1289
324 03CD0C3C934E57FEFACC 1719
325 REC9E118CDE2FE53600FD 1587
326 36057FD1FDE5E1011100 1120
327 EDB0C9FDE1C9ED5FE610 1871
328 F605D3FEC921B05C36F 1527
329 233600C0B2F2FD7E08FE 1307
330 03C879FE00C821E885D0 1445
331 2108CFD07500D07401D0 1145
332 360320D0360803D0360F 665
333 A0D03609A0D0360AFCDD 1276
334 360B0221204E2B7D0FE0 632
335 CCC3C97CB520F51108CF 1414
336 2178CD012201ED002A2C 893
337 CA36002323222CAAC304 1013
338 CC0000D021B2C3A0ECF 1122
339 C6084F0604C5011100D0 734
340 09C1D07E06893007D036 1070
341 080210EC9D0D360BFE10 1023
342 E6C93A88BF3C3288BF 1507
343 0AC0AF3288BF3A88BF3C 1200
344 3289BF3288BF3A88BF3C 1387
345 3A815C3C32815CFE11C0 1073

346 3A9A0F3C329A8F200521 920
347 769D1807FE01200E21F6 886
348 A02298BFCDE8C8CD3ECB 1650
349 1815FE0220E52176A422 911
350 988FCDE8C8CD3ECB3EFF 1773
351 329A8F3E0C32815CC9FF 1196
352 329A8F3E0C32815CC9FF 1196
353 867706057FE3A3808D6 980
354 0A7728342318F32810F0 825
355 21835A3E060607772310 505
356 FC210CCB1183500607C5 938
357 E5D0C0F6CAD113E123C1 1776
358 10F3C96E2600E048365C 1066
359 2929290908067E23E877 661
360 24E10F8C93030303030 976
361 30303A68BF3C3268BFFE 1108
362 02C0AF3268BFFE30EF706 1224
363 18C5C0A22E5D113011F 1119
364 001AED082372C10470FE 1172
365 5020A8FBC90E0806502A 940
366 988FC04FCB0E0806502A 1103
367 988FC5E5CDAA22E8E101 1642
368 1000ED0C10578FE1020 1057
369 EDC9060511605021FA7 1090
370 C5012000ED08D5E00120 1124
371 00ED42E3E0714012000 660
372 000012000E0E042E03D 1280
373 20F0D1C1100CD21605A36 1183
374 0511615A019F00E0B03E 844
375 0503FEC3D05CA21965A22 1387
376 2CCA210CCB3E30060677 735
377 2310FCCD052A21769D22 1265
378 988F21F89D022F8A73E06 1301
379 3283BF2100002280BF21 799
380 A8891108CF012101ED08 1033
381 2108CF1178CD012101ED 862
382 80C9C92108D02108CFDD 1309
383 360BFED213A5C21E8FD 1273
384 2B7C8520F8F33E96328F 179
385 5CC007CC1625210100C0 308
386 10CC2100007E4F23CD2 893
387 C97EFA9F30F7FE1838F3 1628
388 4723E5CDE522E17CFECB 1606
389 20E5C93E02328D05CCD01 1015
390 162100002280BF014A00 491
391 1189CCCD3C20F8CD78F2 1476
392 3A3B5CCBAF32385C3A3B 905
393 SCF5FF1CB6F28F63A9A 1645
394 8FFE0120053E06320D5C 834
395 CD680CD03CB2A2CCA2D 1165
396 2D7DFF9428063600D2D 762
397 18F5CD0CB3A6E03CDFE 1551
398 053E0AC301F2160A0710 570
399 045055454E5445204445 638
400 5354525549444F160806 593
401 414E494D4F2C53494755 728
402 4520415349212111600 456
403 0250554C534120554E41 651
404 205445434C4120504152 652
405 4120434F4E54494E541 706
406 527DFF9E9C0CD78F2FD21 1667
407 3A5CCD680D3E02CD0116 767
408 1123CD010E080CD3C2021 602
409 00002280BF3A88BF3C32 856
410 888FFEFF20F5AF3288BF 1665
411 210007287CB520F83A89 1074
412 BF3C3289BFFFEFA20DEAF 1562
413 3289BF3289BF3A88BF3C 1210
414 16080B10044741404520 378
415 4F564552564552455200 704

DUMP: 40.000
N.º DE BYTES: 4.150

LISTADO 3

1 FFFFFFFFFFFFFFFFFFFFFFFF 2550
2 FFFFFFFFFFFFFFFFFFFFFFFF 2078
3 ABEAFAA8EAB8EAB8EAB8E 1800
4 ABEAFAA8EAB8EAB8EAB8E 1810
5 7757755D057755D0A00A 1394
6 ABEAFAA8EAB8EAB8EAB8E 1906
7 ABEAFAA8EAB8EAB8EAB8E 1714
8 7575D05D057575D05D05 1510
9 ABEAFAA8EAB8EAB8EAB8E 1950
10 ABEAFAA8EAB8EAB8EAB8E 1779
11 F557D05F557575D05F55 1322
12 7D55A00FFFFFFFFFFF 2080
13 FFFFFFFFFFFFFFFFFFFFFFFF 2323
14 E0FEC0006FF900009FF6 1435
15 00037F07A0A01072001 870
16 9EDCC0037D890004ED0D 1265
17 85569B38D08D279CF200C 1071
18 E3DCE018D0C9A0A08E34 1639
19 E60DE6F3D813D0A73067 1490
20 2C718D5E8E33791398CC 1129
21 E66F219BC89ECC71A0A 1544
22 9B309EEF60C3799EC184 1495
23 F7790CD98556B180671C 1348
24 80C0E79018338E608D 1171
25 ARAAE0F018F800C057E6 1607
26 0100D0F080F07B05EFFF0 1368
27 05F400C0130801002F80 1028
28 0FFFAA00F0810F800C0 1544
29 6FE60180DFFC0F07B556 1186
30 B100671C80C19E790183 1216
31 78F20D0A0A0A0A0A0A0A 1456
32 60C2799EC184E73D0CD9 1415
33 B05E0E33791398CDE667 1386
34 319B0DCECC71A0A0E34 1477
35 F60DE6D39818D0A72037 1338
36 3C7185569B38D08D279F 1216
37 6004F3DCE008C9A0A0A 1529
38 B1B7B0019EDC80033D09 1292
39 0004FD80BD5EE0FE4000 1223
40 6FF80000FF600037F07 966
41 ARAAE0F0810F800C0 2380

```

42 FFFFFFFF8556E0FF 2276
43 FFFFFFFF8556E0FF 2550
44 F07A8A81678000CF00 1473
45 3FE007950000ED0BD5E 1240
46 9F39C0033E1FF01FF81E 1069
47 60139CF9A8A8E36F604 1306
48 F9FC00003F07906F6C71 1175
49 85569F313990FFC00000 1134
50 03F3EC9C8CF9A8A8B100 1720
51 DE67F80000000003FF37B 1002
52 0D0D0D0E0F0279F8000 1227
53 00000003FCE40F07A8A 645
54 FFF019FC000000000000 772
55 3FD00FF8556E0F00D0F0 1533
56 00000000000007D00F07 237
57 A8A8B18033C000000000 936
58 000001CC0D0B0D5E9B30 845
59 CF000000000000000073 322
60 0CD9A8A8E313C000000 820
61 0000000003C8C718556 500
62 0E36F000000000000000 436
63 000F6C71A8A89B39C000 980
64 000000000000000039C0 376
65 0D5EB187000000000000 771
66 00000001ED08A8A8E0FE 1197
67 7F07B556FFF800000000 904
68 000000000001FFFFA8A 626
69 0E000000000000000000 440
70 00000707BD5EB3C00000 660
71 000000000000000000CD 200
72 A8A89F00000000000000 499
73 000000000F9B5568C00 704
74 003DAAAF000000000000 641
75 000000000000000FBD5E 290
76 C0000000000000000000 192
77 00000003A8A8E0000000 471
78 00000000000000000001 1
79 85560000000000000000 395
80 000000000001A8A8000 469
81 0001BD5E800000000000 412
82 000000000000000001A8A 341
83 00000000000000000000 120
84 00000001855600000000 396
85 00000000000000000001 1
86 A8A80000000000000000 468
87 000000000001FFFFF0FF 1021
88 FFFFFFFF8556E0FF 2550
89 FFFF7FEFFFE7FEFFFE 2034
90 7FEFE7FEFFFE7FEFFFE 1888
91 E45FE45FE45FE45FE45F 1615
92 E45FE7FDD2FC1BFC1BF 1722
93 C1BFC1BFC1BFC1BFD2F 1804
94 AC77A87FA87FA87FA87F 1471
95 8A7FA87FA87FA87FA87F 1493
96 8A780A780A780A780A7 1475
97 92A889378A288A288A2B 1052
98 8A2B8A288A288A288A2B 1042
99 C057C057C057C057C057 1395
100 C057D45F7FEFEFEFEFE 2542
101 FEFEFEFEFEFEFEFEFEFE 1905
102 FEFEFE7FEFFFE7FEFFFE 1905
103 FE7FE7FEFFFE7FEFFFE 1905
104 BFC5BFC5BFC5BFC5BFC5 1940
105 E45FC1BFD0F8A5F8A5F8A 1534
106 5F8A5F8A5F8A5F8A5F8A 1378
107 8F848F848F848F848F84 1615
108 8F848F848F848F848F84 1557
109 778B778B778B778B778B 1327
110 8A2B8A288A288A288A2B 1393
111 A8B4A8B4A8B4A8B4A8B4 1354
112 57C957C957C957C957C9 1440
113 C0577FEFFFE7FEFFFE 1932
114 7FEFE7FEFFFE7FEFFFE 1905
115 FFEFE7FEFFFE7FEFFFE 2033
116 7FEFFFE7FEFFFE7FEFFFE 1772
117 E45FE45FE45FE45FE45F 1655
118 DD2FC1BFC1BFC1BFC1BF 1604
119 C1BFC1BFD0F8A5F8A5F8A 1622
120 A87FA87FA87FA87FA87F 1475
121 AC77A87FA87FA87FA87F 1493
122 8A780A780A780A780A7 1394
123 8A2B8A288A288A288A2B 905
124 8A2B8937D45FC057C057 1230
125 C057C057C057C057D45F 1423
126 7FEFEFEFEFEFEFEFEFE 2413
127 FEFEFEFEFEFEFEFEFE 2288
128 FE7FE7FEFFFE7FEFFFE 1905
129 FFEFE45F8FC5BFC5BFC 2007
130 FFC5BFC5BFC5BFC5BFC 1935
131 DF8A5F8A5F8A5F8A5F8A 1307
132 5F8A5F8A5F8A5F8A5F8A 1558
133 BF000004BF84BF84BF84 1376
134 80A7F78B778B778B778B 1074
135 AB84C0000001AB84A004 1102
136 8A2B4057D7C957C957C0 1042
137 000077C957C957C9577F 1269
138 FFE77F800000000000FE 1153
139 7FEFFFE7FEFFFE7FEFF 2004
140 000000003FE7FEFFFE 1020
141 EC7FE45FE58000000000 1043
142 00D0FE45FEC7FD02FC1BF 1561
143 C60000000000003FC1BF 645
144 D02FAC77A87FA87FA87F 1030
145 0000000FA87FA87FA87F 910
146 80A7E000000000000000 522
147 80A792A889378A288A2B 1113
148 000000000000A288937 373
149 D45FC057000000000000 506
150 00004057D45F7FEFEFE 1347
151 0000000000000003FE 316
152 FFFF7FEFE7C00000000 1269
153 000000001E7FFFFFE45F 990
154 BF000000000000000000 399
155 0FC5E45FC1BFD0F8A000 1302
156 000000000000038A1BF 525
157 A87FBFC0000000000000 678
158 0000015A87FB8A7F780 1098
159 00000000000000000000 139
160 80A78A2B8A2B00000000 647
161 000000000445A8254057 400
162 D6000000000000000000 214
163 0029C0577FFFFC000000 954
164 00000000000001EFFFF 540
165 7F7EFC00000000000000 505
166 00000000FF7FE7FE800 991
167 00000000000000000000 15
168 EC7FD02F000000000000 839
169 000000000007DD2FAC77 566

```

```

174 A0000000000000000000 160
175 0003AC7792A8C0000000 803
176 0000000000000000192A 318
177 99370000000000000000 320
178 000000008937D45F8000 627
179 D45FFFFF8556E0FF 2347
180 FFFFFFFF8556E0FF 2160
181 FFFFFFFF8556E0FF 2550
182 FFFFFFFF8556E0FF 2405
183 FFFFFFFF8556E0FF 2550
184 A8A8A8A8A8A8A8A8A8A8 1074
185 8A8A8A8A8A8A8A8A8A8A 1900
186 5D5D7575D5D5D5D7575D 1394
187 D757A8A8A8A8A8A8A8A8 2172
188 FFFFFFFF8556E0FF 2307
189 FFFFFFFF8556E0FF 2550
190 FFFFFFFF8556E0FF 2300
191 FFFFFFFF8556E0FF 2550
192 8D5EB18C0000F00003C0 1095
193 000F00001D8DAA8A8B3F 743
194 0000000000F00003F000 540
195 7CD9B556E27C000C780 1308
196 3FC00F30001F471A8A 1256
197 8E21F000C3C0FC3F01C3 1313
198 0007C471BD5E9B207C00 910
199 C0F3F00FC783001F04D9 1272
200 A8A8A1A01F00C07FC003 1222
201 FE03007C058D8556E0E0 1242
202 07C0C07F0000FE0301F0 1016
203 0707A8A8A8A8A8A8A8A8 1519
204 00003F8307C00707BD5E 690
205 81A0007CC7F0000000FE3 1142
206 1F00058DAA8A8A8A8A8A 735
207 DF80000001F87C0004D9 948
208 85560E200007FE000000 702
209 007FFF0000471A8A8E7F 1093
210 FFFFFF8000000001FFFF 1299
211 FC71BD5E9B7FFFFFE000 1664
212 00000007FFFFFC09A8A 1326
213 81A0003F800000000000 529
214 FC00058D8556E0FF 1390
215 0000000000007F0007FF 309
216 A8A8E0E003F800000000 1039
217 00001FC00707BD5E81A0 857
218 0FC000000000000003F0 450
219 058DAA8A8A8A8A8A8A8A 740
220 00000000000FC04F9B55 772
221 8E20FC00000000000000 426
222 003F0471A8A8A8A8A8A8 958
223 0000000000000000FE4F 492
224 8D5EB18C000000000000 843
225 00000003FD8DAA8A8A8A 1247
226 FFFFF8556E0F80000000 1154
227 00000000000001F81A8A 500
228 87E00000000000000000 359
229 000007E1BD5E9F800000 802
230 000000000000000001F9 250
231 A8A8A8E0000000000000 594
232 00000000007F8556F800 642
233 001FA8A8E00000000000 595
234 00000000000000007BD5 290
235 00000000000000000000 128
236 00000001A8A8E0000000 469
237 00000000000000000001 1
238 85560000000000000000 395
239 000000000001A8A8000 469
240 0001BD5E800000000000 412
241 000000000000000001A8A 341
242 00000000000000000000 120
243 00000001855600000000 396
244 00000000000000000001 1
245 A8A80000000000000000 468
246 000000000001BD5E8000 412
247 0001A8A8E00000000000 469
248 00000000000000000185 268
249 00000000000000000000 128
250 00000001A8A8E0000000 469
251 00000000000000000001 1
252 BD5EC000000000000000 475
253 000000000003A8A80000 471
254 00018556000000000000 396
255 000000000000000001A8A 341
256 00000000000000000000 120
257 00000001BD5E80000000 412
258 00000000000000000001 1
259 A8A80000000000000000 468
260 00000000000185560000 396
261 0001A8A8E00000000000 469
262 00000000000000000144 89
263 F89DFFFFF8556E0FF 2445
264 FFFFFFFF8556E0FF 2550
265 FFFFFFFF8556E0FF 2550
266 FFE33FFFFF8556E0FF 2330
267 FFFFFFFF8556E0FF 2550
268 FFFFFFFF8556E0FF 2550
269 FFFFFFFF8556E0FF 2550
270 FFFFFFFF8556E0FF 2550
271 FFFFFFFF8556E0FF 2550
272 FFFFFFFF8556E0FF 2550
273 FFE33FFFFF8556E0FF 2330
274 FFFFFFFF8556E0FF 2550
275 FFFFFFFF8556E0FF 2550
276 00000000717FFFFC0000 1626
277 000000007FFFFF8556E0 1402
278 FFFFFFFF8556E0FF 2550
279 00000007FE38E8FFBF 1430
280 FFFFFFFF8556E0FF 2486
281 FFFFFFFF8556E0FF 2546
282 FFFFFFFF8556E0FF 2293
283 F655555555555555ADFF 1324
284 FFFFFFFF8556E0FF 2541

```

```

285 5555555555555555DFFC9C 1226
286 E2FFEDAAAAA8A8A8A8A8 1903
287 6FFF0000000000000000 366
288 3FEDAAAAA8A8A8A8A8A8 1601
289 FD1CF1FF8556E0FF 2287
290 FFFEB7FF7FFFFF8556E0 2349
291 FFFFBFA8A8A8A8A8A8A8 2465
292 FEB7FE3CFFFE80000000 1496
293 00000000007FF4FFFFFE 1202
294 FFFFFFFFC8FE8000000000 1443
295 00000067FFCFFFE000 1357
296 00000000000083FF4FFF 768
297 FFFFFFFF8556E0FF 1959
298 3800380010B3FFCFFFE 1324
299 EB000000000000000063FF 589
300 7FFF8C8F88F11FFFFBFEB 1926
301 4400040004001063FFFC 698
302 FFFFD00000000000000000 747
303 83FF7FFF86F89F11FFFF 1804
304 8FED44000400040010B3 699
305 FFFCFFFE800000000000 1252
306 000063FF7FFF83F8BF93 1453
307 FFFFBFB838383838383 1240
308 0063FFFCFFFE00000000 1353
309 0000000083FF7FFFFC1F 1257
310 FFB3FFFFBFED004000400 1332
311 200010B3FFFCFFFE8000 1479
312 00000000000063FF7FFF 736
313 E0F8BFC7FFFF8FEB0400 1802
314 040020001063FFFCFFFE 1168
315 ED000000000000000083FF 671
316 7FFF80F89FC7FFFFBFED 2102
317 84003800380010B3FFFC 610
318 FFFFB800000000000000 745
319 63FF7FFF89F88FC7FFFF 1973
320 BFEB00000000000000063 525
321 FFFCFFFE055555555555 1679
322 555557FF7FFFFF8556E0 2058
323 FFFFBFFED555555555555 1448
324 54E7FFF8FFFE8A8A8A8A 2080
325 A8A8A8A8A8A8A8A8A8A8 2026
326 FFFFFFFFBFE8A8A8A8A8A 2129
327 A8A8A8A8A8A8A8A8A8A8 2228
328 FFFFFFFF8556E0FF 2310
329 FFFFFFFF8556E0FF 2478
330 FFFFFFFF8556E0FF 2435
331 FB555555555555555555 1132
332 7FFFFF8556E0FF 2352
333 55555555555555555555 1133
334 FFFFFC0000000000000000 762
335 3FFF729E0E2E2F1E4C5F 898
336 BFCC0000000000000003F 506
337 FFFCFFFE000000000000 1272
338 00007FFF729C4626271C 827
339 444BF8FF000000000000 593
340 007FFFFCFF8556E0FF 2164
341 FFFFFFFF8556E0FF 1908
342 271C444BF8FF8556E0FF 1608
343 FFFFFFFF8556E0FF 2547
344 FFFFFFFF8556E0FF 2310
345 4626271C444BF8FF8556 1278
346 FFFFFFFF8556E0FF 2547
347 FE2F11CC701E4F91FFFF 1398
348 711C062E2F1C445BF8FF 877
349 F9CF8F17F07E47FFFFFC 1821
350 FFFFE2711C4745C470D 1308
351 FFFF701C4626271C444F 972
352 BFFFF9CF8F13E23C37FF 1660
353 FFFCFFFE2711C0745C 1727
354 4707FFFF793C462231C 938
355 4C47BFFFF9CF8F1E23C 1495
356 1FFFFF8556E0FF 1805
357 7C7C4783BFFFF7FFFFFE 1852
358 FFFFBFFFFF8556E0FF 2082
359 E23E0FFFFF8556E0FF 1876
360 11C07C7C47C1FFFF4FFF 1565
361 FFFFFFFF8556E0FF 2364
362 0F11E03F07FFFFCFFFE 1726
363 FE3F11C47C7C4761FFFF 1456
364 FFFFBFFFFF8556E0FF 2307
365 FC1F8F13E23D07FFFFFC 1629
366 F1FFFF3F93C67C7E4F13 1506
367 FFFF7FFFFF8556E0FF 2422
368 BFFFFE3F8F17E23C4FFF 1549
369 FE3CE47FFFFF8556E0FF 2327
370 FFFFFFFF8556E0FF 1020
371 00003FFFFF8556E0FF 1048
372 FFFFFD1CE4FFFFF8556E 2294
373 FFFFFFFF8556E0FF 2550
374 FFFFFFFF8556E0FF 2550
375 FFFFFFFF8556E0FF 2421
376 FFFFFFFF8556E0FF 2550
377 FFFFFFFF8556E0FF 2550
378 FFFFFFFF8556E0FF 2242
379 FFFFFFFF8556E0FF 2550
380 FFFFFFFF8556E0FF 2350
381 3FFFFF8556E0FF 2358
382 FFFFFFFF8556E0FF 2550
383 FFFFFFFF8556E0FF 2550
384 FFFFFFFF8556E0FF 2311
385 FFFFFFFF8556E0FF 2550
386 FFFFFFFF8556E0FF 2550
387 FFFFFFFF8556E0FF 909
388 FFFFFFFF8556E0FF 129
389 00000000000000000000 195
390 00000000000000000000 16
391 00000000000000000000 160
392 00000000000000000000 224
393 00000000000000000000 254
394 0002F8006C00038001E6 768
395 000B8C07FE003E7E3F7C 755
396 005D0FFAE001D088BD0C 1307
397 001B18886000238D9F20 752
398 002388590000437D7000 615
399 004378600000006FAE000 894
400 0006E6C00001071F4000 659
401 010E7F8000013FBF0000 525
402 01FFD0600003FFE1C000 1249
403 001FA700000000038000 260
404 0004E000000000000000 367
405 FFFFE07C7FFFFF88787 1870
406 FFFFE00F07FFFF803F07 1464
407 FFFFE00F07FFFF803F03 1535
408 FFFFE03FF01FFF8003FF0 1308
409 FE0003FC00F80001F000 998
410 E0000000000000000000 352
411 00000000000000000000 3
412 0F80000000FF8000000F 556

```

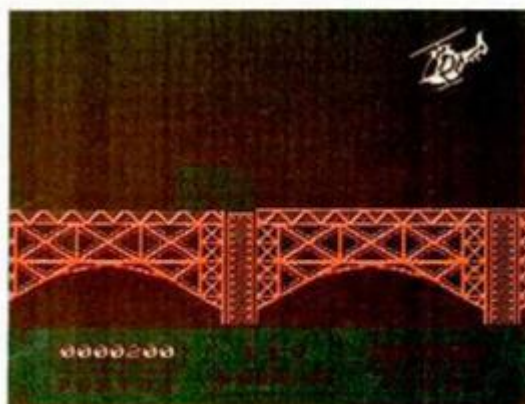



DUMP: 50.000
N.º DE BYTES: 6.000



LISTADO 4

1	030000000E000000000000	355
2	80000007FFF0000003FFF	828
3	0000003FFF000000007F	445
4	000000003F000000003F	126
5	000000001F000000001F	62
11	0000000000E00FFFE0003	496
12	E00FFFF803E00FFFF803	1490
13	F01FFFFFF07F83FFFFFFE0F	1620
14	00FE0000007FFFFC1FB3	1098
15	60B66579D0B6B1279B60B	1379
16	0FB36D6B0077FFC00FE	1365
20	0000000000FE00000077	373
21	FFFC0FB3B66D612796DBB	1532
22	6579D6B61FB36D60007F	1261
23	FFFFC0FE000000000000	761
32	0000000000A000000002	66
33	100000000002200000095	199
34	500000000005200000055	431
35	5C00000020B2C20000040	508
36	5500000000A0000000010	367
37	240000000000000000000	36
42	000000000000000000FFF	510
43	FFFFFFFFFFFFFFFFFFFFFFF	2550
44	FFFFFFFFFFFFFFFFFFFFFFF	2550
45	FFFFFFFFFFFFFFFFFFFFFFF	2550
46	FFFFFFFFFFFFFFFFFFFFFFF	2550
47	FFFFFFFFFFFFFFFFFFFFFFF	2550
48	FFFFFFFFFFFFFFFFFFFFFFFD	2484
49	FFFFFFFFF81DFFFFFFFF60	2142
50	07FFFFFFFF80037FFFFFF80	1668
51	01FFFFFFFF000000FFFFFA0	1657
52	01FFFFFFFF7000FFFFFFFFEF	1897
53	DBFFFFFFFFFFFFFFFFFFFFFFF	2511

54	FFFFFFFFFFFFFFFFFFFFFFFF	2550
55	FFFFFFFFFFFFFFFFFFFFFFFF	2550
56	FFFFFFFFFFFFFFFFFFFFFFFF	2550
57	FFFFFFFFFFFFFFFFFFFFFFFF	2550
58	FFFFFFFFFFFFFFFFFFFFFFFF	2040
62	00000000000000000000	201
63	140000000028A20000013	211
64	4100000000A80A0000012	653
65	5114000000A0A8000251	500
66	154500000282A8000155	516
67	5C1300004B28CA000044	665
68	55410000A802A000010	500
69	454000011A82A8000045	559
70	55050000009A40000015	329
71	245000000000900000002	127
72	440000000000000000000	68
73	200000000000000000000	32
74	0000000000000000FFFF	510
75	FFFFFFFFFFFFFFFFFFFFFFFF	2550
76	FFFFFFFFFFFFFFFFFFFFFFFF	2550
77	FFFFFFFFFFFFFFFFFFFFFFFF	2550
78	FFFFFFFFFFFFFFFF7677FFFFFFFF	2261
79	C3FFFFFFFFC005FFFFFFFFC0	2009
80	0077FFFFFFFF0001FFFFFFFF	1298
81	0005FFFFF400007FFFF000	1228
82	0002FFFFF800003FFFFE00	1280
83	0000FFFFF0000001FFFF00	1145
84	0002FFFFF400005FFFFF00	1315
85	0000FFFFF000017FFFF000	1465
86	003AFFFFF0003FFFFFFFFEA	1629
87	C1AFFFFFFFFFFC6FFFFFFFFF0	2349
88	BBFFFFFFFFFFFFFFFFFFFFFFFF	2482
89	DFFFFFFFFFFFFFFFFFFFFFFFFF	2518
90	FFFFFFFFFFFFFFFFFFFFFFFF0000	2040
92	0000000000100000000000	129
93	024000000000A14000001	265
94	545000010A921000051	586
95	145400002A8A80000013	599
96	4115400220AAA0100552	625
97	51094020B8AAA800151	882
98	551550222A82A0A81585	834
99	5D130003C28AA4A81144	807
100	5541100AA8082A002550	801
101	55515002BAA2A201055	899
102	5585400200AA48200415	711
103	44510000A00A80000011	632
104	455400000AAA00000021	526
105	550800000002880000000	261
106	0000000000000000FFFF	510
107	FFFFFFFFFFFFFFFFFFFFFFFF	2550
108	FFFFFFFFFFFFFFFFFFFFFFFF	2421
109	FD8FFFFFFFF75SEBFFFFFFFFE	2285
110	ABAFFFFFFFFF556DE7FFFFEA	1964
111	EBABFFFFFD575S77FFFECD	1951
112	8EEABFFDD75S5SEFFFAAD	1925
113	AEF68FD77555557FFFEAE	1668
114	AAEAFF0DD57D5757EAAE	1716
115	A2EACAFFSCD755B57EEB8	1743
116	AAEEFF55577D55F0AFA	1749
117	AAEAFFD455D55DFEFAE	1651
118	AA7ABFFD7F55B7DFF0EA	1839
119	8BAEFFFF5F7557FFFFEE	1918
120	8AB8FFFFF5555FFFFFDE	2024
121	AAE7FFFFFFFFD77FFFFFEE	2288
122	FFFFFFFFFFFFFFFFFFFFF0AC	2460
123	0520C0001E0002460000	339
124	00FFFFA000F8B1010801	1233
125	7E00000107EC0000A8F6	791
126	0000F8B10108817E0000	697
127	0107EC0000DDA08000F8	891
128	B10108817E00000107EC	685
129	0000BDD0E0000F8B10105	853
130	817E000000107EC0000A	677
131	EE0800F8B10108817E00	935
132	000107EC0000FD550000	598
133	F8B10108817E00000107	697
134	EC0800FFFF0800080204	952
135	18ECFF40000204040000	597
136	C0006000088B3051874FF	1003
137	48000204050000019E78	362
138	0008B2041806FF480002	549
139	0404000079C0F60000803	747
140	851801FF480002040500	368
141	00F3D08700060B50400F6	1122
142	FF0A000024D040000E66F	689
143	200068B500008EFFFF3C08	863
144	024D000000099EC1200068	574
145	8504089CFF2200020F0D	668
146	00000132000000550405	461
147	00000000020F04050008	154
148	DF200068B50400000000	552
149	00020F0501002F080200	279
150	68B504000000000024F	378
151	030100CC0F200007FC7F	641

DUMP: 40.000
N.º DE BYTES: 1.507



TRUCOS

ELÉCTRICA

Esta corta rutina de Carlos Vázquez, de Ceuta, realiza un curioso efecto en el borde de la pantalla, siendo posible su modificación si cambiamos la línea 40 por

RANDOMIZE USR 30000:
PAUSE 0.6: GO TO 40

```
10 FOR a=3e4 TO 30017: READ b:
POKE a,b: NEXT a
20 DATA 62,7,1,0,0,205,155,34,
61,104,16,249,62,7,205,155,34,20
30 PRINT AT 11,11:"ELECTRICA"
40 RANDOMIZE USR 3E4: GO TO 40
```

LISTADO ENSAMBLADOR

```
10 LD A,7
20 LD BC,0
30 AG CALL 0059
40 DEC A
50 CP B
60 DJNZ AG
70 LD A,7
80 CALL 0059
90 RET
```



EFFECTOS DEL PAPEL

Creemos que el título de este truco indica perfectamente lo que podréis realizar con su ayuda. El responsable, Raúl Martín, de Barcelona, nos indica en su carta que debereis teclear primero el listado 1 con la ayuda del Cargador Universal de Código Máquina, para después introducir el listado 2 que es un ejemplo de las posibilidades de la rutina.

LISTADO 1

```
1 AF3204583E1F3200583E 616
2 17320158210058220258 413
3 060CC52A02583A005847 570
4 3A0458772310FC3A0158 725
5 473A0458112000771910 433
6 FC2A02583A0158473A04 670
7 58112000771910FC3A00 610
8 58473A0458772310FC77 856
9 2A025801210009220258 305
10 21005835352335352601 410
11 3A04586F4D0A00C0B503 740
12 C110A53A0458FE30C8C6 1235
13 001806C9000000000000 367
```

DUMP: 40.000
N.º DE BYTES: 125

LISTADO 2

```
10 REM EJEMPLOS
20 FOR F=1 TO 6: READ A,B: POK
E 40104,A: FOR N=0 TO 8: RANDOMI
ZE USR 4E4: NEXT N: NEXT F
30 DATA 77,2,17,5,90,20,110,1,
92,15,95,10
```

EFFECTOS DEL BORDE

Alfredo Vegas, de Madrid, nos ha enviado el siguiente truco en código máquina que realiza efectos en el BORDER. Para poder utilizar esta rutina, deberéis cargarla en la dirección 60.000 y activarla con el RANDOMIZE correspondiente.

Antes deberéis haber introducido los siguientes POKES para especificar los parámetros que la rutina utiliza:

POKE 60006, duración (1-127)
POKE 60020, color (0-7)
POKE 60029, anchura de línea (1-255)

La rutina es totalmente reubicable, por lo que es fácilmente incorporable a vuestros programas.

```
1 213F05E52100FFC07F20 1116
2 0321980C06130D2BF33E 796
3 024710FED3FEE0F060A 1077
4 2D20F5052520F1C90000 830
```

DUMP: 50.000
N.º DE BYTES: 38

BOCAZAS

No, no es ningún insulto, sino el título del truco que nos ha enviado Rafael Ballester, de Castellón, con el que demuestra la utilidad del Disco-Ram que poseen los modelos 128 K de Sinclair para algún tipo de animación.

```
10 BORDER 7: PAPER 7: INK 2: C
LS
20 LET n=1: LET l=0
30 FOR i=5 TO 2 STEP -1
40 LET n=n+1
50 CIRCLE 120,00,50
60 PLOT 98,100: DRAW 20,0,PI/i
: DRAW -20,0,PI/i
70 CIRCLE 100,100,10: CIRCLE 1
00,100,(1.15*i)-(i+n)
80 PLOT 130,100: DRAW 20,0,PI/
i: DRAW -20,0,PI/i
90 CIRCLE 140,100,10: CIRCLE 1
40,100,(1.15*i)-(i+n)
100 PLOT 120,93+(i*-1.5): DRAW
0,15: DRAW -15,-15: DRAW 30,0: D
RAW -15,15
110 LET l=l+.5
120 FOR a=0 TO .5+1
```

LISTA DE VARIABLES

Alfredo Vegas, se ha tomado en serio lo de colaborar habitualmente en esta sección. Buena prueba de ello es esta nueva rutina que al ser activada con RANDOMIZE USR 6222: PAUSE 0, tras haber sido cargada en esa dirección, lista todas las variables del programa Básic que tengáis en memoria en ese momento, tanto las numéricas y alfanuméricas como las matrices y las variables de control de los bucles FOR...NEXT.

La rutina no puede ser relocalizada, por lo que resulta indispensable cargarla en la dirección anteriormente mencionada.

```
1 2A405C7ECB7FCA54EBCB 1389
2 77CA5CE8CB6FCAREEBC3 1768
3 CAEBCB6FCAREEBC364EB 1943
4 CB6FC92EBC375EBE61F 1705
5 473E60B0D7110600193E 730
6 00D7C341EBE61F473E60 1213
7 B0D7237ECB7F2003D718 1156
8 F7E67FD7110600193E0D 942
9 D7C341EBE61FFE00C847 1496
10 3E60B0D73E28D73E29D7 1184
11 235E235619233E00D7C3 795
12 41EBE61F473E60B0D73E 1243
13 24D73E28D73E29D7235E 1015
14 232419233E00D7C341EB 916
15 E61F473E60B0D73E0D7 1393
16 3EF3D7111300193E0D7 871
17 C341EBE61F473E60B0D7 1376
18 3E24D7235E235619233E 685
19 00D7C341EBE000000000 723
```

DUMP: 40.000
N.º DE BYTES: 185

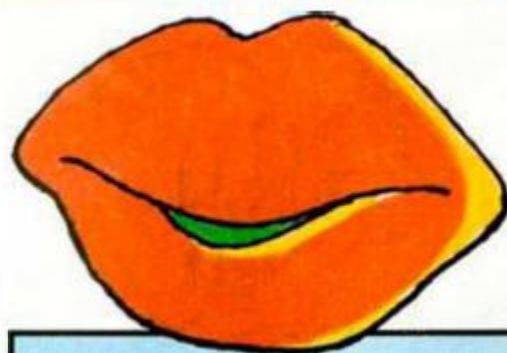

```
130 CIRCLE 100,100,a: CIRCLE 14
0,100,a
140 NEXT a
150 PLOT 103,63: DRAW 50,0,2*PI
/i: DRAW -50,0,2*PI/i
160 IF i=2 THEN PRINT AT 10,9:"
IAAAAAAAAAAAAAH!"
170 SAVE "M:BOCA"+STR$(i)+".DI
B"SCREEN$
180 CLS
190 NEXT i
200 FOR i=5 TO 2 STEP -1
210 LOAD "M:BOCA"+STR$(i)+".DI
B"SCREEN$
220 IF i=2 THEN PLAY "Y1T002V1
0UD"
230 NEXT i
240 GO TO 200
```



TEXTOS EN MOVIMIENTO

José Jiménez, de Ávila, ha desarrollado el siguiente truco con el que se pueden presentar en pantalla textos en movimiento.

```
10 FOR X=3 TO 20
20 LET Z$="J.J.G."
30 PRINT AT 5,X;Z$
40 PRINT INK 7;AT 5,X-1;" "
50 NEXT X
60 FOR Z=-15 TO -9
70 LET A$="PRESENTA"
80 PRINT AT Z,9;A$
90 PRINT INK 7;AT Z-1,9;" "
100 NEXT Z
110 FOR X=-20 TO -1
120 LET D$="TEXTO MOV."
130 PRINT AT 15,X;D$
140 PRINT INK 7;AT 15,X-10;" "
150 NEXT X
160 PAUSE 0
170 SAVE "TEXMOV" LINE 10
```

GENERADOR DE ROMBOS

Alejandro González, de Madrid, nos ha enviado la siguiente rutina en código máquina con la que se generan rombos, achatándolos primero sobre un eje y luego sobre el otro. El efecto es de lo más sencillo y aparente, por lo que podréis incorporarlo a vuestras propias presentaciones.

La rutina no es reubicable por lo que deberéis cargarla en la dirección 60000, activándola con el RANDOMIZE USR de costumbre.

```
1 014058CDE5223E033291 881
2 5C0640DD21D2EACD8EEA 1489
3 10F704DD21D2EACD8EEA 1594
4 C87028F4018098CDE522 1348
5 0E40DD21D4EACDC8EA3E 1479
6 00890DD20F30CDD21D4EA 1185
7 CDC8EAC87128F4C360EA 1764
8 3E00014040F5DD5E00DD 1100
9 5601CDBA24DD23DD23F1 1267
10 0F30EBC97832AAEAC5CD 1475
11 A6EAC1C97932A9EAC5CD 1770
12 A6EAC1C9010101FFFFF 1562
13 FF01010101FFFFF01 1200
14 0101000000000000000 2
```

DUMP: 40.000
N.º DE BYTES: 132

AMEBA

Por si alguien todavía no conoce a este ser microscópico, Armando Sobrado, de Madrid, nos ha enviado un retrato computerizado de dicho ser.

```
5 REM AMEBA
10 OVER 1: BORDER 0: PAPER 0:
INK 4: CLS
20 FOR N=1 TO 360 STEP 5
30 LET A=N*PI/180
40 LET X=COS A:40
50 LET Y=SIN A:40
60 PLOT 120,80
70 DRAW X,Y,2: DRAW (X/2),(X/2)
80 DRAW X,Y,-3.5
90 NEXT N
100 PAUSE 0
```



CÓCTEL DE RUTINAS

Pedro Amador López, de Madrid, nos ha enviado cuatro rutinas que pasamos a explicar a continuación.

La primera de ellas (listado 1), que ocupa sólo 21 bytes, realiza un relámpago en pantalla, quedando todos los atributos intactos. En el caso de que se desee utilizar la rutina con el archivo de presentación, es decir, sin modificar los atributos, habrá que modificar la línea 30 por la siguiente:

```
30 DATA
1,0,1,17,0,24,33,0,64,52,35,.....,201
```

y si queremos que modifique atributos y archivo de presentación, tendremos que poner:

```
30 DATA
1,0,1,17,0,27,33,0,64,52,35,.....,201
```

La segunda rutina (listado 2), realiza un bonito efecto de barrido de pantalla de arriba a abajo.

La tercera (listado 3) es una mezcla de las dos anteriores en 92 bytes, omitiéndose la utilización del archivo de pantalla para poder acelerar su velocidad.

Por último, la cuarta rutina (listado 4) realiza un CLS especial basándose en la estructura de la rutina 2, es decir, una especie de cursor barre la pantalla, con la diferencia de que además borra.

Todas las rutinas son totalmente reubicables.

LISTADO 1

```
10 REM Rutina 1' RELAMPAGO DE
PANTALLA
20 FOR F=3E4 TO 30021: READ A:
POKE F,A: NEXT F
30 DATA 1,0,1,17,0,3,33,0,88,5
2,35,27,122,179,32,249,11,120,17
7,32,238,201
40 LIST: FOR F=22528 TO 23296
50 POKE F,RND*255
60 NEXT F
70 RANDOMIZE USR 3E4
80 STOP
```

LISTADO 2

```
10 REM Rutina 2' PASADA POR LA
PANTALLA
20 FOR F=30025 TO 30049: READ
A: POKE F,A: NEXT F
22 DATA 17,0,3,33,0,88,126,245
6,255,62,0,119,60,16,252,241,11
9,35,27,122,179,32,238,201
30 FOR F=0 TO 21: PRINT PAPER
RND*7: INK RND*7: "MICROHOBBY
MICROHOBBY
40 NEXT F
50 RANDOMIZE USR 30025: STOP
```

LISTADO 3

```
10 REM Rutina 3' MEZCLA DE LAS
RUTINAS 1' Y 2'
20 FOR F=30050 TO 30092: READ
A: POKE F,A: NEXT F
22 DATA 6,255,17,0,3,33,0,88,5
2,35,27,122,179,32,249,16,241,17
0,3,33,0,88,126,245,6,255,62,0
119,60,16,252,241,60,119,35,27,1
22,179,32,237,201
25 CLS: FOR F=22528 TO 22528+
63: POKE F,RND*255: NEXT F
30 FOR F=2 TO 21: PRINT PAPER
RND*7: INK RND*7: "MICROHOBBY
MICROHOBBY
40 NEXT F
50 RANDOMIZE USR 30050: STOP
```

LISTADO 4

```
10 REM Rutina 4' CLS ESPECIAL
20 FOR F=30100 TO 30122: READ
A: POKE F,A: NEXT F
22 DATA 17,0,3,33,0,88,6,255,6
2,0,119,60,16,252,54,63,35,27,12
2,179,32,240,201
25 CLS: FOR F=22528 TO 22528+
63: POKE F,RND*255: NEXT F
30 FOR F=2 TO 21: PRINT PAPER
RND*7: INK RND*7: "MICROHOBBY
MICROHOBBY
40 NEXT F
50 RANDOMIZE USR 30100: STOP
```



MOVIMIENTO DE SPRITES (y III)

Como ya os anunciábamos en el n.º anterior, en este capítulo final hablaremos de las rutinas de lectura de teclado y de movimiento, quizás las fundamentales del programa.

Miguel DÍAZ

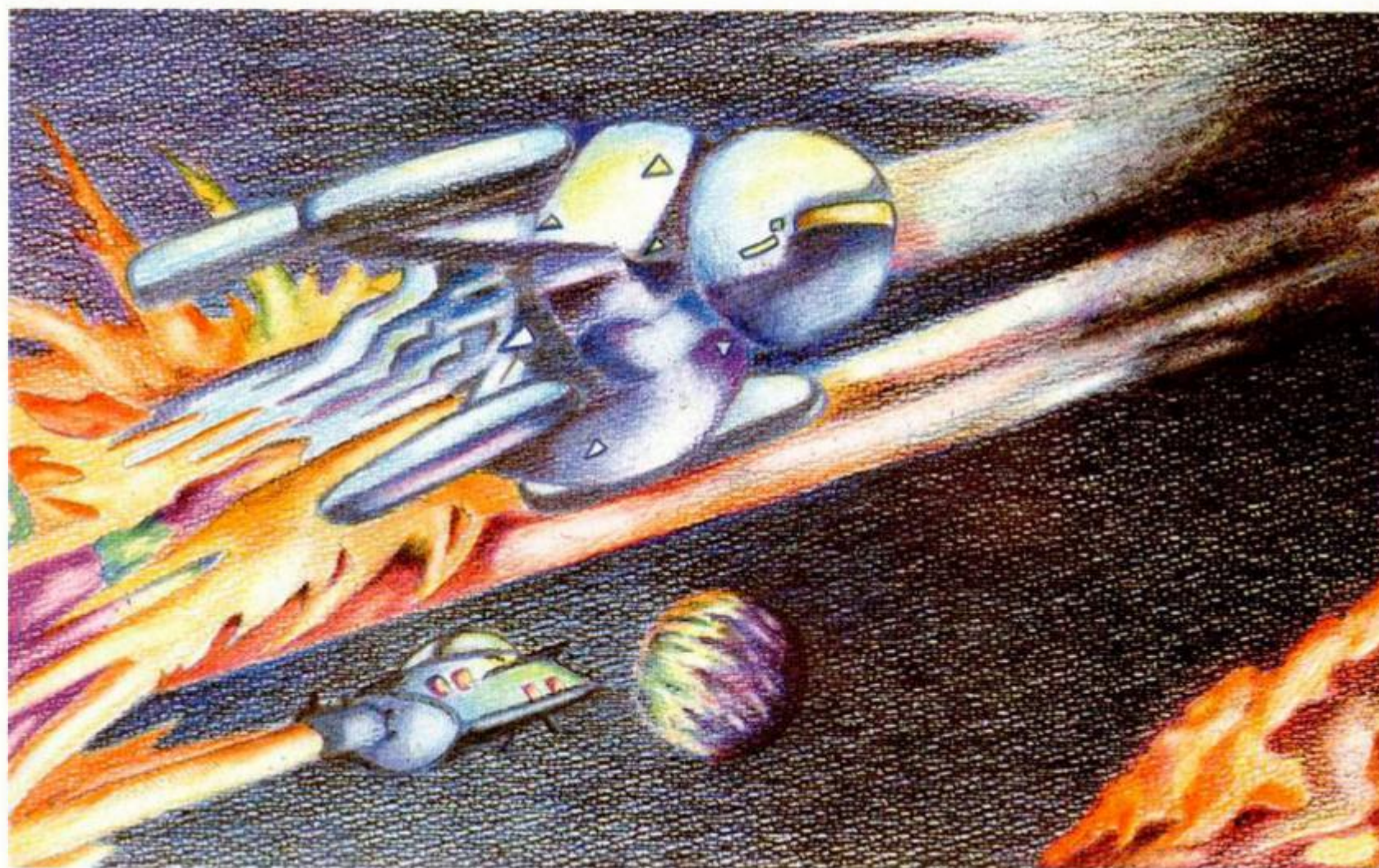

Al entrar en la rutina, IX debe estar apuntando a la tabla de variables del sprite para el cual se va a hacer la lectura.

Los códigos de movimiento devueltos son los correspondientes al kempston, tanto si utilizamos teclado como joystick, y son los siguientes:

0 = Ninguna tecla pulsada o joystick quieto.

1 = Palanca o tecla a la derecha.

2 = Palanca o tecla a la izquierda.

4 = Palanca o tecla abajo.

8 = Palanca o tecla arriba.

16 = Botón de disparo.

Para las diagonales, se suman los códigos de las dos direcciones que la componen, lo mismo para movimiento y botón de disparo a la vez.

El procedimiento es diferente si queremos leer el teclado o el kempston, en el primer caso hay que dar un valor a A para leer una semifila en concreto y ver qué bits están bajados o subidos, mientras que el kempston devuelve el código directamente en A (utilizando IN A, claro). Por esto la rutina sigue dos caminos diferentes según

la opción que hayamos elegido, teniendo partes en común, por lo que puede parecer enrevesada al estar continuamente saltando hacia atrás y adelante.

Como hemos dicho, para leer el teclado con IN A (254), primero hay que darle un valor a A y después hacer AND n para ver si ha sido pulsada la tecla que leíamos, como el código que debe devolverse es distinto al de la tecla, se construye una tabla que contenga los valores de las teclas y los respectivos códigos que deben devolverse.

El valor de una tecla se representa con dos bytes, el primero el valor de la semifila y el segundo el número n, con el cual se hace el AND con el valor devuelto en el port. Después de estos dos números va el código que debe devolverse (el que devolvería el kempston).

La variable en la que se guarda el resultado es (IX + 16), la información que contiene es:

Bits 0-5: aquí se pone el valor devuelto.

Bits 6 y 7: en ellos va la dirección última en que estaba mirando el sprite, para que si se para sepamos en qué dirección exacta

debemos imprimirle.

Lo primero que hacemos es borrar el antiguo movimiento, contenido en los bits 0-5 y guardar en A el número de port que estamos leyendo. Este valor lo tomamos del segundo byte de la instrucción IN A (N), por lo que para cambiar de opción lo único que hay que hacer es poner este byte a 254 ó 31.

Después ponemos en HL la dirección de la tabla de teclas y en C el número de éstas que vamos a leer; no contamos las diagonales ya que éstas se leen al pulsar dos teclas a la vez, por ejemplo, arriba y derecha.

Después de esto entramos en uno de los bucles del programa, vamos a ver primero el camino seguido al leer el teclado:

Cargamos en A el contenido de HL, que corresponde al valor de la semifila en que está la primera tecla, de aquí saltamos a la parte de lectura, donde leemos el port con el registro A y comparamos A' con 31 para ver qué dispositivo estamos usando, en nuestro caso el resultado es NZ y saltamos a la etiqueta TECLAS.

TECLAD

```

4650 TECLAD LD A,(IX+16)
4660 AND 211000000
4670 LD (IX+16),A
4680 LD A,(LEE+1)
4690 EX AF,AF'
4700 LD HL,TABTEC
4710 LD C,4
4720 OTRA LD A,(HL)
4730 JR LEE
4740 TECLAS EX AF,AF'
4750 INC HL
4760 AND (HL)
4770 JR 2,PULSA
4780 INC HL
4790 INC HL
4800 XOR A
4810 JR GUARDA
4820 PULSA INC HL
4830 LD A,(HL)
4840 INC HL
4850 JR GUARDA
4860 LEE IN A,(31)
4870 EX AF,AF'
4880 CP 31
4890 JR NZ,TECLAS
4900 EX AF,AF'
4910 GUARDA OR (IX+16)
4920 LD (IX+16),A
4930 DEC C
4940 JR NZ,OTRA
4950 BIT 8,A
4960 JR 2,8+6
4970 RES 1,(IX+16)
4980 BIT 2,A
4990 JR 2,8+6
5000 RES 3,(IX+16)
5010 LD A,(IX+16)
5020 AND 200111111
5030 RET Z
5040 LD B,A
5050 AND 3
5060 RRCA
5070 RRCA
5080 LD C,A
5090 LD A,B
5100 OR C
5110 LD (IX+16),A
5120 RET

```

SUB. DE MOV.

```

5130 NPOS LD B,(IX+20)
5140 CP B
5150 RET Z
5160 LD B,A
5170 LD A,(IX+19)
5180 EX AF,AF'
5190 LD C,(IX+13)
5200 CALL DMBIA
5210 RET
5220 MARR LD A,(IX+3)
5230 DEC A
5240 DEC A
5250 CP 96
5260 RET NC
5270 LD (IX+3),A
5280 LD DE,-56
5290 LD L,(IX+4)
5300 LD H,(IX+5)
5310 ADD HL,DE
5320 LD (IX+4),L
5330 LD (IX+5),H
5340 DEC (IX+6)
5350 RET

```

```

5360 MABA INC (IX+3)
5370 INC (IX+3)
5380 LD DE,56
5390 LD L,(IX+4)
5400 LD H,(IX+5)
5410 ADD HL,DE
5420 LD (IX+4),L
5430 LD (IX+5),H
5440 INC (IX+6)
5450 RET
5460 MIZQ INC (IX+8)
5470 LD A,(IX+8)
5480 CP (IX+7)
5490 JR NZ,NOCAL
5500 LD (IX+8),1
5510 LD L,(IX+11)
5520 LD H,(IX+12)
5530 LD (IX+9),L
5540 LD (IX+10),H
5550 DEC (IX+2)
5560 LD A,(IX+2)
5570 CP 20
5580 RET NC
5590 LD L,(IX+4)
5600 LD H,(IX+5)
5610 DEC HL
5620 LD (IX+4),L
5630 LD (IX+5),H
5640 RET
5650 NOCAL LD E,(IX+14)
5660 LD D,(IX+15)
5670 LD L,(IX+9)
5680 LD H,(IX+10)
5690 ADD HL,DE
5700 LD (IX+9),L
5710 LD (IX+10),H
5720 RET
5730 MDER INC (IX+8)
5740 LD A,(IX+8)
5750 CP (IX+7)
5760 JR NZ,NOCAL
5770 LD (IX+8),1
5780 LD L,(IX+11)
5790 LD H,(IX+12)
5800 LD (IX+9),L
5810 LD (IX+10),H
5820 INC (IX+2)
5830 RET Z
5840 LD A,(IX+2)
5850 CP 20
5860 RET NC
5870 LD L,(IX+4)
5880 LD H,(IX+5)
5890 INC HL
5900 LD (IX+4),L
5910 LD (IX+5),H
5920 RET
5930 NOCAL LD E,(IX+14)
5940 LD D,(IX+15)
5950 LD L,(IX+9)
5960 LD H,(IX+10)
5970 ADD HL,DE
5980 LD (IX+9),L
5990 LD (IX+10),H
6000 RET
6010 INCPOS INC (IX+8)
6020 LD A,(IX+8)
6030 CP (IX+7)
6040 JR NZ,NCTP
6050 LD (IX+8),1
6060 LD L,(IX+11)
6070 LD H,(IX+12)
6080 LD (IX+9),L

```

```

6090 LD (IX+10),H
6100 RET
6110 NCTP LD E,(IX+14)
6120 LD D,(IX+15)
6130 LD L,(IX+9)
6140 LD H,(IX+10)
6150 ADD HL,DE
6160 LD (IX+9),L
6170 LD (IX+10),H
6180 RET
6190 SALE LD A,(IX+13)
6200 AND A
6210 RET NZ
6220 LD A,(IX+2)
6230 CP 20
6240 JR 2,SISALE
6250 LD B,(IX+2)
6260 LD A,(IX+1)
6270 SRL A
6280 ADD A,B
6290 JR 2,SISALE
6300 LD A,(IX+3)
6310 CP 96
6320 RET C
6330 SISALE CALL ELIM
6340 RET

```

MOVER

```

6350 MOVER LD HL,ORD_N
6360 LD A,(NSPRIT)
6370 LD B,A
6380 BUCSPR PUSH BC
6390 PUSH HL
6400 LD A,(HL)
6410 LD (N_LIS),A
6420 LD L,A
6430 LD H,0
6440 LD E,L
6450 LD D,H
6460 ADD HL,HL
6470 ADD HL,HL
6480 ADD HL,DE
6490 ADD HL,HL
6500 ADD HL,HL
6510 ADD HL,DE
6520 LD BC,BUFSP
6530 ADD HL,BC
6540 PUSH HL
6550 POP IX
6560 LD L,(IX+19)
6570 LD H,0
6580 LD BC,T_SPR
6590 ADD HL,HL
6600 ADD HL,BC
6610 LD C,(HL)
6620 INC HL
6630 LD B,(HL)
6640 LD H,0
6650 LD L,(IX+20)
6660 LD E,L
6670 LD D,H
6680 ADD HL,HL
6690 ADD HL,DE
6700 ADD HL,HL
6710 ADD HL,BC
6720 PUSH IX
6730 LD A,(IX+16)
6740 RLCA
6750 RLCA
6760 AND 3
6770 JR 2,8+6
6780 XOR (HL)
6790 CALL NZ,INJ
6800 POP IX
6810 CALL PINTA
6820 CALL LECT
6830 LD A,(IX+16)
6840 AND 15
6850 LD L,A
6860 LD H,0
6870 LD BC,TABLA

```

```

6880 ADD HL,HL
6890 ADD HL,BC
6900 LD A,(HL)
6910 INC HL
6920 LD H,(HL)
6930 LD L,A
6940 JP (HL)
6950 NCTSP CALL SALE
6960 POP HL
6970 INC HL
6980 POP BC
6990 DJNZ BUCSPR
7000 RET
7010 DIARIZ LD A,4
7020 CALL NPOS
7030 CALL MIZQ
7040 CALL MARR
7050 JR NCTSP
7060 DCWA LD A,2
7070 CALL NPOS
7080 CALL MDER
7090 JR NCTSP
7100 IZDA LD A,2
7110 CALL NPOS
7120 CALL MIZQ
7130 JR NCTSP
7140 ABAJO XOR A
7150 CALL NPOS
7160 CALL MABA
7170 CALL INCPOS
7180 JR NCTSP
7190 DIABDE LD A,3
7200 CALL NPOS
7210 CALL MDER
7220 CALL MABA
7230 JR NCTSP
7240 DIABIZ LD A,3
7250 CALL NPOS
7260 CALL MIZQ
7270 CALL MABA
7280 JR NCTSP
7290 ARRIBA LD A,1
7300 CALL NPOS
7310 CALL MARR
7320 CALL INCPOS
7330 JR NCTSP
7340 DIARDE LD A,4
7350 CALL NPOS
7360 CALL MDER
7370 CALL MARR
7380 JR NCTSP

```

ENTRA

```

7390 ENTRA LD A,191
7400 IN A,(254)
7410 AND 1
7420 RET NZ
7430 LD A,(NSPRIT)
7440 CP 7
7450 RET Z
7460 LD A,R
7470 AND 7
7480 LD L,A
7490 LD H,0
7500 LD BC,T_ENTR
7510 ADD HL,HL
7520 ADD HL,HL
7530 ADD HL,HL
7540 ADD HL,HL
7550 ADD HL,HL
7560 ADD HL,BC
7570 XOR A
7580 LD C,A
7590 EX AF,AF'
7600 LD B,(HL)
7610 INC HL
7620 LD E,(HL)
7630 INC HL
7640 LD D,(HL)
7650 INC HL

```

```

7660 PUSH DE
7670 EXX
7680 POP DE
7690 EXX
7700 LD A,(HL)
7710 INC HL
7720 PUSH HL
7730 CALL INCLU
7740 POP HL
7750 LD A,(HL)
7760 LD (IX+16),A
7770 LD (IX+17),L
7780 LD (IX+18),H
7790 RET

```

LECT

```

7800 LECT LD A,(IX+13)
7810 AND A
7820 JR 2,MOVDE
7830 CALL TECLAD
7840 RET
7850 MOVDE LD L,(IX+17)
7860 LD H,(IX+18)
7870 LD A,(IX+16)
7880 AND 211000000
7890 LD (IX+16),A
7900 LD B,(HL)
7910 OR B
7920 AND 200111111
7930 JR 2,8+12
7940 AND 3
7950 RRCA
7960 RRCA
7970 LD C,A
7980 LD A,B
7990 OR C
8000 LD (IX+16),A
8010 INC HL
8020 DEC (HL)
8030 RET NZ
8040 INC HL
8050 LD A,(HL)
8060 DEC HL
8070 LD (HL),A
8080 INC HL
8090 INC HL
8100 LD A,(HL)
8110 CP 255
8120 JR NZ,NOFIN
8130 LD DE,-27
8140 ADD HL,DE
8150 NOFIN LD (IX+17),L
8160 LD (IX+18),H
8170 RET

```

VARS

```

8100 TABLA DEFW NCTSP,DCWA,IZDA,0,AB
8110 AJD,DIABDE,DIABIZ,0,ARRIBA
8120 DEFW DIARDE,DIARIZ
8200 FINBUF DEFW 45201
8210 NSPRIT DEFB 0
8220 N_LIS DEFB 0
8230 TABTEC DEFB 2,2,NOF,1,1,NFR,
1,0,NFD,1,4
8240 D_PAINT EQU 17634
8250 FOND0 EQU 42333
8260 BUFSP EQU 45201
8270 P_INT EQU 59645
8280 ORD_N EQU 59624
8290 T_SPR EQU 52514
8300 ORD_P EQU 59635
8310 T_ENTR EQU 35000
8320 INI_RD EQU 231

```

Ahora preservamos el valor de A' y hacemos AND con el valor de A y el siguiente byte de la tabla, si hemos pulsado la tecla el resultado será Z y saltaremos a PULSA, si no movemos HL a la siguiente tecla, ponemos A a 0 y saltamos a la parte en que almacena el valor (GUARDA).

En PULSA tomamos el siguiente byte apuntando por HL (código de movimiento), dejamos HL apuntando a la siguiente tecla y saltamos a GUARDA.

Para almacenar el valor (GUARDA), vamos haciendo un OR con el valor de cada tecla y (IX + 16), para devolver también código si se pulsan varias teclas a la vez, decrementamos el registro contador y volvemos al principio si quedan teclas por leer.

Para leer el kempston el camino es más sencillo, hasta la lectura del port el proceso es el mismo, pero de aquí pasamos directamente a GUARDA.

Una vez terminada la lectura se comprueba que no se haya pulsado a la vez arriba y abajo o derecha e izquierda, y se ponen los bits 6 y 7 de (IX + 16) según la dirección en que haya quedado mirando el sprite, 01nnnnnn si es a derecha y 10nnnnnn si es a izquierda.

La rutina de movimiento (MOVER)

Consta en realidad de muchas subrutinas cortas y de un bucle principal. Las subrutinas realizan las tareas de actualización de variables, cambio de posición de animación, etc.

En primer lugar está la subrutina NPOS, que cambia los datos de la posición de movimiento antigua por la que corresponda en el caso de que cambiemos de movimiento. En A debe pasarse el número del movimiento que queremos hacer, el registro B se carga con número del movimiento que estábamos haciendo hasta ahora; si A y B coinciden es que no hemos cambiado, si son diferentes se actualizan las variables correspondientes por medio de la subrutina CAMBIA, que ya hemos visto. Después van las cuatro subrutinas correspondientes al cálculo de la nueva posición de impresión, en el siguiente orden:

Movimiento hacia detrás (MARR).

Movimiento hacia delante (MABA).

A la izquierda (MIZQ).

A la derecha (MDER).

Como todas hacen tareas parecidas vamos a ver sólo una de ellas, MDER.

En primer lugar incrementamos el número de la posición de animación (IX + 8) y lo comparamos con el número de la última de ellas (IX + 7); si todavía no se ha llegado a ésta lo único que hacemos es sumar a la dirección de comienzo de los datos de la última posición impresa el tamaño de cada posición, con lo que dejamos esta dirección apuntando al principio de los datos de la siguiente posición.

Si ya hemos impreso la última posición, quiere decir que tenemos que volver a empezar con la primera, pero esta vez imprimiendo en una coordenada X mayor, así

El funcionamiento y utilidad de esta rutina quedó explicado en la primera parte de este artículo (pág. 60. Número 176).

Para utilizarlo teclear el Listado 1 y grabarlo en cinta con save «DEFSP» Line 10. A continuación y con el cargador universal de Código Máquina teclear el Listado 2 y grabarlo a continuación del Listado 1. Rebobinar la cinta y teclear Load''' + Enter.

LISTADO 1 DEF SP

```
10 BORDER 0: CLEAR 29999: LOAD
  ""CODE 30000,189
20 INPUT "NOMBRE ";a$: LOAD a$
SCREEN$: GO SUB 140
30 LET dir=31000: LET dir1=310
  00
40 INPUT "ALTO=";a1: INPUT "AN
  CHO=";a2: INPUT "X SPRITE=";x$:
  INPUT "Y SPRITE=";y$: INPUT "X M
  ASCARA=";xm: INPUT "Y MASCARA=";
  ym
50 LET h=INT (dir/256): LET l=
  dir-h*256
60 POKE 23296,a1: POKE 23297,a
  2: POKE 23298,x$: POKE 23299,y$
  POKE 23300,xm: POKE 23301,ym: P
  OKE 23302,l: POKE 23303,h
70 RANDOMIZE USR 30000
80 PRINT #0:"CORRECTO?": PAUSE
  0
90 IF INKEY$="n" OR INKEY$="N"
  THEN GO TO 40
100 LET dir=dir+(a1*a2)
110 IF INKEY$="s" OR INKEY$="S"
  THEN INPUT "NOMBRE ";b$: SAVE b
  $CODE dir1,dir-dir1: LET dir1=di
  r: GO TO 40
120 IF INKEY$="l" OR INKEY$="L"
  THEN INPUT "NOMBRE ";a$: LOAD a
  $SCREEN$: GO SUB 140
130 GO TO 40
140 FOR n=0 TO 30: LET m=n
150 IF m>=10 THEN LET m=m-10: G
  O TO 150
160 PRINT AT 21,n;m: NEXT n
170 FOR n=0 TO 21: LET m=n
180 IF m>=10 THEN LET m=m-10: G
  O TO 180
190 PRINT AT n,31;m: NEXT n: RE
  TURN
```

LISTADO 2 C. M.

```
1 D9E50D21005BCD6075CD 1414
2 D975CD9E75E109C97AE5 1809
3 18C640677A0F0F0FE6E0 1010
4 636FC9247CE607C07DC6 1355
5 206FD87CD50867C9D9DD 1447
6 SE02DD5603CD427509DD 1232
7 SE04DD5603CD427509DD 1089
8 00DD5E06DD5607DD4E01 935
9 E5D9E5D97E122313D97E 1433
10 23D912130D20F3D9E1CD 1224
11 5175D9E1CD517510E0C9 1484
12 213440DD5E06DD5607D5 997
13 D9D1213440DD7E01856F 1167
14 D9D04600DD4E01E5D9E5 1483
15 D91A77231313D9131A77 816
16 2313D90DD20F10D9E1CD51 1285
17 75D9E1CD517510DEC921 1434
18 34400628E50E0A36000D 482
19 20FBE1CD517510F2C900 1370
```

DUMP: 40.000
N.º BYTES: 189



Esta rutina realiza una demostración práctica del funcionamiento de nuestra rutina de sprites.

Para utilizarlo teclear el Listado 3 y grabarlo en cinta con save «DEMO» Line 10. A continuación y con el cargador universal de Código Máquina teclear el Listado 4 y grabarlo a continuación del Listado 3. Acto seguido y también con el cargador universal teclear el Listado 5 salvándolo a continuación de los otros dos. Por último rebobinar la cinta y teclear LOAD''' seguido de Enter.

LISTADO 3 DEMO

```
10 CLEAR 27999: LOAD ""CODE 56
  4,2514: LOAD ""CODE 40000,1500
20 BORDER 0: INK 5: PAPER 0: C
  LS
30 INPUT "TECLADO O KEMPSTON? (
  T/K) ";LINE a$
40 IF a$="T" OR a$="t" THEN PO
  KE 40789,254
50 REM DEMO
60 FOR n=USR "3" TO USR "a"+7
  STEP 2: POKE n,170: POKE n+1,85
  NEXT n
70 RESTORE 80: FOR n=USR "b" T
  O USR "d"+7: READ a: POKE n,a: N
  EXT n
80 DATA 127,94,109,114,113,104
  ,84,0
90 DATA 127,127,127,0,247,247,
  247,0
100 DATA 170,65,170,0,254,253,2
  51,0
110 REM DEMO PANTALLA
120 FOR n=10 TO 19: PRINT AT n,
  2:"AAAAAAAAAAAAAAAAAAAAAAAAAAAA
  A": NEXT n
130 FOR n=4 TO 20: PRINT INK 6:
  AT n,1:"B";AT n,30:"E": NEXT n
140 PRINT INK 5:AT 4,2:"EEEEEE
  EEEEEEEEEEEEEEEEEEEEEEEEEEEEE
  EEEEEEEEEEEEEEEEEEEEEEEEEEEEE
  EEEEEEEEEEEEEEEEEEEEEEEEEEEEE"
150 FOR n=5 TO 9: PRINT AT n,2:
  "CCCCCCCCCCCCCCCCCCCCCCCCCCCC
  CCCCCCCCCCCCCCCCCCCCCCCCCCCC
  CCCCCCCCCCCCCCCCCCCCCCCCCCCC"
160 PRINT AT 19,2:"CCCCCCCCCCCC
  CCCCCCCCCCCCCCCCCCCCCCCCCCCC
  CCCCCCCCCCCCCCCCCCCCCCCCCCCC"
170 REM TABLAS DE MOVIMIENTOS
180 RESTORE 190: FOR n=35000 TO
  35255: READ a: POKE n,a: NEXT n
190 DATA 2,27,10,5,2,10,10,10,5
  ,5,2,6,6,4,8,6,9,5,5,8,4,2,10,
  10,4,0,8,1,9,6,255
200 DATA 2,254,20,10,1,10,10,5,
  5,5,5,7,7,4,3,3,2,6,6,10,8,6,1,6
  ,6,2,5,5,5,7,7,255
210 DATA 1,12,94,47,6,10,10,6,6
  ,6,8,3,3,10,2,2,5,5,4,7,7,1,6,
  6,6,5,5,10,7,7,255
220 DATA 4,27,94,47,10,20,20,2,
  4,4,4,5,5,5,3,3,1,6,6,9,4,4,2,2,
  7,5,8,6,1,3,0,255
230 DATA 2,254,40,20,1,10,10,6,
  4,4,9,3,3,6,7,7,6,10,10,5,7,7,1,
  5,5,8,10,10,2,10,10,255
240 DATA 1,5,94,47,8,15,15,9,5,
  5,1,7,7,5,6,6,4,7,7,2,8,6,6,4,4,
  1,5,5,5,6,6,2,6,5
250 DATA 2,27,40,20,2,7,7,10,5,
  5,6,3,3,5,4,4,6,10,10,4,7,7,2,5,
  5,1,10,10,4,5,6,255
260 DATA 2,254,94,47,9,16,16,4,
  3,3,1,5,5,10,7,7,3,3,4,6,6,5,1
  ,0,10,2,7,7,2,2,255
270 REM DEMO KE SPRITES
280 RESTORE 290: FOR n=52514 TO
  52545: READ a: POKE n,a: NEXT n
290 DATA 36,205,2,4,24,4,60,195
  ,2,4,24,4,206,196,2,4,24,6,80,19
  6,2,4,24,6,150,200,2,4,24,6,220,
  202
300 RANDOMIZE USR 40000
```

TODAS LAS MAYÚSCULAS
SUBRAYADAS DEBEN SER
INTRODUCIDAS EN MODO
GRÁFICO

LISTADO 4 SPRITES

```

1 F3315F60CD549CCD79A1 1428
2 CDE69ECDFA0F87618F3 1769
3 3EC332FD0210B9C22FE 1509
4 FD3EEED470100016769 1087
5 575836FDE0B0ED5E267 1495
6 2E00550608CB3ACB1310 644
7 FA732C20F321E244117D 1153
8 F33E6008011C00E5ED80 1080
9 E1247CE607200A7DC620 1019
10 6F38047CD60857083D20 721
11 E42101FF220CA2AF320E 964
12 A2320FA20C09571E0ED9 966
13 08AF47CDF29DC92600DD 1310
14 6E035D54291929192929 504
15 0D5E0278FE1C38021E00 810
16 16001909C9F508F5CSD5 1165
17 E5F321FDE811E2443E60 1459
18 08D5EDA0EDA0EDA0EDA0 1809
19 EDA0EDA0EDA0EDA0EDA0 1985
20 EDA0EDA0EDA0EDA0EDA0 1985
21 EDA0EDA0EDA0EDA0EDA0 1985
22 EDA0EDA0EDA0EDA0EDA0 1985
23 EDA0EDA0EDA0EDA0EDA0 1817
24 7AE607200A7BC620F38 905
25 047AD06857083D20C2EA9C 1088
26 217DF311FDE801800AED 1279
27 80E1D1C1F108F1ED407E 1733
28 E037723E50DE1210000 1103
29 E554DD5E010D46021910 963
30 FDEBE1DD46001910FD2B 1341
31 50DD5E02DD4E01AFDD46 1163
32 08E110FDD04E03DD4604 995
33 E51909E5D9E128D9ED52 1513
34 EDS2234748CB39E50E26 1137
35 E77EE1D97723D923E56E 1544
36 26E77EE1D97723D923E56E 1302
37 230D20E5A7E052ED5210 1130
38 DB010319E519D1ED0BC9 1517
39 2A0CA211E8FF19220CA2 956
40 DDE5D1A7ED52444D03DD 1514
41 E50DE5E1D17DC6156F7C 1692
42 CE0067EDB0210EA24635 1054
43 21E6E3A0FA28E300135 1024
44 2310F9C92A0CA2E51115 984
45 0019220CA2D0DE10D710D 1026
46 09D07302DD7203DD7706 1239
47 01FDE8C0DF9CDD7504D0 1601
48 7405D9210EA234D03610 890
49 0008DD7713DD70142600 758
50 6F290122CD094E2346D0 805
51 7E1426006F545D291929 579
52 09237E3CD07707237EDD 959
53 7700237EDD77071237EDD 1003
54 7708DD7709237EDD770C 992
55 DD770ADDE0026005D54 896
56 DD4601051910FDD0750E 943
57 DD740FDD360801C9D9DD 1275
58 6E04DD6605111C00D9DD 925
59 6E09DD660A1600DD7E02 823
60 FE1C380FDD04E01C83981 1042
61 477990075F197818163E 819
62 1CDD9602DD4601C8384F 1031
63 7891675F79883803781E 1009
64 0008DD4E00DD770E38147 857
65 3E609030044779804F08 761
66 4708D9E5D97E23D9A6D9 1503
67 F8020F00FC000703FF00 1115
68 0F00FC0003F00F8031FC 804
69 F0070FE000F07F0E00F 1211
70 07F0E00F07F0F0F0F0E 1219
71 F0050FA0F010F0F0F0E 1054
72 0770E00E07D0E00E03D5 1023
73 C0190790E0090790C010 960
74 0308C01B03D0E40007C0 876
75 F8021F40F800F60F007 951
76 0F20F0061F40F800F0E0 875
77 FE000FE0FF001F00FF00 1034
78 FC000F00FF00F0F0307F 1020
79 FF00F00703F8FF0F0007 1255
80 03F8FF00F80203F8FF00 1262
81 F00703F8FF0F00707F0 1247
82 FF00F80307F0FF0F00C0 1260
83 1F40FF00F8031F80FF00 1015
84 FC000F60FF00FC010F20 918
85 FF00FC000700FF00F002 1227
86 0790FF00F070F0FF00F0 923
87 F0060FE0FF00F0E00F00 1105
88 FF00FC010F20FF0F0503 1061
89 0730FF00F0010190FF00 959
90 E00C0066FF00E00F001E 994
91 FF00F003013CFF00F000 1066
92 C300FF00F00003F0FF00 1006
93 E00F1FC0FF00C01F0E00 1179
94 FF00C01F0E00FF00E00E 1207
95 0FE0FF00C01F0E00FF00 1211
96 C01F1FC0FF00E00F1FC0 1163
97 FF00F0013F00FF00E00E 1050
98 7F00FF00F0013F00FF00 1126
99 F0063F00FF00F0053F00 1136
100 FF00F8017F00FF00F002 1075
101 3F00FF00F0077F00FF00 1004
102 F8037F00FF00F0047F00 1244
103 FF00F002FF00FF00E00C 891
104 3F00FF00C01F1F40FF00 1140
105 E0001FC0FF00F0073F00 1077
106 FF00F8007F00FF00C000 1053
107 FF00FF00803F7F00FF00 891
108 007F3F00FF00007F3F00 1003
109 FF00602F3F00FF00007F 958
110 3F80FF00007F7F00FF00 1024
111 803F7F00FF00C004FF00 1021
112 FF00603B7F00FF00C005 1021
113 7F00FF00C01C3F00FF00 1048
114 001D3F00FF0000C07F00 803
115 E0000C33F800E0000D 1051
116 3F80FF0000307F00FF00 876
117 8024FF00FF0008637F00 906
118 FE0004311F80FC010690 869
119 0F60FC010CE10FE0FE00 1094

```

```

1 00731FC0FF000C003F00 796
2 FF000300FF00FE0001FC 1020
3 FF00FC0100FEFF00FC01 1270
4 00FEFF00FE00000BEFF00 1208
5 FC0100FEFF00FC0101FC 1266
6 FF00FE0001FCFF00FF00 1272
7 0310FF00FE00070E00F0 1014
8 FF000318FF00FF000366 595
9 FF00FE000355FF00FC01 1106
10 0114FF00FC010326FF00 827
11 FE00011CFF00FF000346 868
12 FF00FF000760FF00FE00 1124
13 0F20FF00FC010730FF00 865
14 F8030720FF00FC0003D8 1016
15 FF00FC0107F0FF00FE00 1264
16 0F00FF00000000000000 270
17 FF00FE000700FF00FC01 1024
18 03F8FF00F80301FCFF00 1265
19 F00701FCFF00F00501BC 1189
20 FF00F00703F8FF00F802 1258
21 0378FF00F80307F0FF00 1131
22 FC000F20FF00FC010700 1022
23 FF00FC000328FF00F802 1055
24 0348FF00F80103E8FF00 1069
25 F00201C4FF00E00C01CC 1135
26 FF00E000018CFF00F000 1001
27 03A0FF00FC010530FF00 979
28 F803400AFF00F8016002 927
29 FF00F005401E00F0050E 1087
30 411CFF00E00F2500FF00 1005
31 F0007F00FF00F0001F00 901
32 FF00F0070FE0FF00E00F 1235
33 07F0FF00C01F07F0FF00 1227
34 C01607F0FF00C01F0FE0 1176
35 FF00E0090FE0FF00E00F 1221
36 1FC0FF00F0003F80FF00 1164
37 F0077F00FF00F0003F80 1060
38 FF00E0091F40FF00F007 1085
39 0F60FF00E0080F60FF00 967
40 E00B0710FF00C0100F60 832
41 FF00C0180F60FF00E002 1066
42 1F00FF00F8017F00FF00 917
43 F0063F80FF00F00273F8 1130
44 FF00F8001F40FF00F803 1104
45 1FC0FF00FC003F00FF00 1048
46 E0007F00FF00C01F3F60 1020
47 FF00803F1FC0FF00007F 1051
48 1FC0FF00005B1FC0FF00 1047
49 007F3F80FF0080273F80 931
50 FF00803F7F00FF00C002 1022
51 FF00FF00C01CFF00FF00 1241
52 C002FF00FF0080257F00 996
53 FF00C01B7F00FF00C003 1051
54 7F00FF00802CFF00FF00 1064
55 802E00F00F00C0108F00 1140
56 F00F1047F00F00E00C 1110
57 3F80FF00C00803F80FF00 1092
58 302803F80FF0000717F00 857
59 FF00007CFF00FF000630 1020
60 FF00FF006100FF00FF00 1149
61 007E00FF00E000FF7F00 1017
62 FC0100FF7F00FC01006F 999
63 7F00FC0100FEFF00FE00 1143
64 009E00FE00E0001FCFF00 1176
65 FF000308FF00FF007700 895
66 FF00FF000308FF00FE00 1030
67 0194FF00FF00007AFF00 1038
68 0000086FF00FE0000B1 1122
69 7F00FC010006FF00FC01 844
70 0036FF00FE000150FF00 899
71 FE000398FF00FF000368 1026
72 FF00FE0003C8FF00FF00 1222
73 0114FF00FF00031CFF00 1007
74 FF00C300FF0000000000 705
75 0000FF00FE000F00FF00 719
76 FC0107F0FF00F80303F8 1257
77 FF00C03703F8FF00F803 1256
78 03F8FF00F00703F8FF00 1256
79 F00707F0FF00F0070FE0 1270
80 FF00F8030750FF00F006 1094
81 0730FF00F8030750FF00 901
82 FF000F20FF00FE000FA0 966
83 FF00FF000710FF00FF00 1043
84 0730FF00FE0007B0FF00 1002
85 FE000780FF00F8010F20 940
86 FF00F005080600F00F05 1107
87 0134FF00F0060000FF00 819
88 F803099AFF00FC00411C 1005
89 FF00FF00E0300FF00F00 1240
90 3F00FF00F0071FC0FF00 1043
91 E00F0E0FF00C01F0E00 1195
92 FF00E00F0E0FF00C01F 1211
93 0FE0FF00C01F1FC0FF00 1195
94 C01F3F80FF00E00D1F40 1001
95 FF00C0180FE0FF00E002 1191
96 7F50FF00FC010710FF00 873
97 F8030F20FF00FC011F00 837
98 FF00F8021F00FF00F007 1038
99 0F20FF00F8030750FF00 895
100 FC000750FF00F0020750 923
101 FF00E00A0F60FF00E00C 1091
102 1F00FF00F0077F00FF00 915
103 F800FF00FF00FF00FF00 1268
104 FF00E0000FF00FF00C01F 1212
105 7F00FF00803F3F80FF00 1019
106 007F3F80FF00803F3F80 955
107 7F00FF00007E00FF00F0 1018
108 8134FF00FF000062BF00 980
109 FF0000061F40FF000004 876
110 0F60FF00000C1F40FF00 856
111 005ABF00FE0001E0FF00 1015
112 FF00006E00FF0080B114 1024
113 FF00FF00803F80FF00FF 1167
114 0058FF00000004D7F00 802
115 FF0000623F80FF008026 965
116 3F80FF00C00F7F00FF00 1035
117 800FF00FF0080300FF00 1136
118 FF00017CFF00FE0000FE 1143
119 FF00FC0100FEFF00FE00 1271
120 00FEFF00FC0100FEFF00 1271
121 FC0101FCFF00C0103F80 1265
122 FF00FE0003D0FF00FC01 1228
123 018CFF00FE000120FF00 946
124 FF00C012FF00FF008032 1153
125 FF00FF008110FF00FF00 1165

```

```

246 8120FF00FF000072FF00 1040
247 FF0080357F00FF00C005 1015
248 7F00FF00E0097F00FF00 997
249 A00E00FF0000140FF00 1004
250 FF000760FF00FF008338 1055
251 FF00FF00C700FF000000 964
252 00000000000000000000 0

```

DUMP: 50.000
N.º BYTES: 2.514

LISTADO 5 PROGRAMA C. M.

```

1 FC003F00F8031FC0F007 1036
2 0FE0E00F07F0E00007B0 1145
3 E00F07F0E0000770F007 1090
4 0FE0F0840F20F0031FC0 996
5 E00C0720C01A03488033 747
6 03D080390388C0160388 936
7 E00E0710E00E0FC0F000 946
8 1F40F8020F60F0021F40 793
9 F0050F20F00707F0F000 906
10 0770FF0080F00FC003F00 832
11 F8031FC0F0070FE0E00F 1199
12 07F0E00D07B0E00F07F0 1153
13 E00E0770F0070FE0F004 1067
14 0F20F0030FC0E00C0730 788
15 C0120750C01B03D068021 896
16 0398803807A0C01A0338 783
17 E0030710F8020F40F000 802
18 1F40F8060F60F0071F00 730
19 F8000F50FF0000770FF00 988
20 8F00FC003F00F08031FC0 932
21 F0070FE0E00F07F0E00D 1209
22 07B0E00F07F0E00E0770 1026
23 F0070FE0F0040F20F003 1028
24 0FC0E0040730C0120358 791
25 E00B01CC00110398C010 1025
26 03A8E0080770F0030770 884
27 F8020F00F0061F40F802 856
28 0FA0F0040FE0E00E1F00 927
29 E00E00F00F100FF00FC00 1241
30 3F00F8031FC0F0070FE0 1023
31 E00F07F0E00D07B0E00F 1145
32 07F0E00E0770F0070FE0 1090
33 F0040F20F0030FC0E00C 977
34 0730E0000750C01B0308 814
35 C0110184C009011C8038 756
36 0348C41017C0E0C001F40 833
37 F8021F40F80060F60F00 886
38 0FE0F0061F0000E0FF00 1009
39 F100FF00FC003F00F003 1062
40 1FC0F0070FE0E00F07F0 1195
41 E00F07F0E00F07F0F007 1219
42 0FE0F0050FA0F0011F80 1059
43 E00E0F40C01130700C018 962
44 07D0E00107B0C0100FA0 1019
45 E00C1F00E0001FC0F003 968
46 3F00F8021F40F8020FE0 897
47 F0060FE0F8000FE0F006 1218
48 1F40E00F3F00F000FF00 892
49 FC003F00F8031FC0F007 1036
50 0FE0E00F07F0E00F07F0 1211
51 E00F07F0E0070FE0F005 1217
52 0FA0F0011F80E00E0F40 892
53 E00B07D0C01B07D0E009 1117
54 0398E0090790C0100308 758
55 C01B0308E0032700F802 954
56 1F40F8061F00F0040FE0 855
57 F8020F60F0071F00F007 886
58 7F00F800FF00FC003F00 945
59 F8031FC0F0070FE0E00F 1199
60 07F0E00F07F0E00F07F0 1219
61 F0070FE0F0050FA0F001 1155
62 0F80F0020770E00B03C8 942
63 E00B03D0E00D0780F005 1071
64 03B8F8000730F8030700 956
65 FC000FC0F8021F40F007 1051
66 1F40F0070F60F0071F00 731
67 B623D97723D910F319D9 1306
68 E11909060D0205C90E00 964
69 3A0EA24721E6E011F3E8 1294
70 092107FF1115007ED971 1006
71 2312130C09197ED910F5 930
72 3EFF1221E8E011F3E8A7 1491
73 081A0E0F28171323464F 809
74 1AB930F3181279131225 748
75 7E70237708370818E408 720
76 38D9C9D07E10E6C0D077 1599
77 103A559F822110A20E04 555
78 7E180F8823A628052323 489
79 AF180D237E231808061F 690
80 08FE1F20EA080D0B610D 1207
81 77100D20DDCB472804D0 940
82 CB10E8C8572804D0CB10 1135
83 9EDD7E10E63FC847E603 1316
84 0F0F4F7881DD7710C9D0 1184
85 4614B8C47DD7710C800 1140
86 4E00CD219EC9D07E033D 1099
87 3D0E60D0D0770311C8FF 1434
88 DD6E04D0660519D07504 1030
89 DD7405D03506C9D03403 1099
90 DD3403113800DD06E04D 905
91 660519D07504D07405D0 1037
92 3A06C9D03408D07E08D0 1116
93 B072027D0360801D0E6 883
94 08D0660CD7509D0740A 1040
95 DD3502D07E02FE1CD000 1336
96 6E04DD660528D07504D0 1048
97 7405C9D05E0DD7560FD0 1194
98 6E09D0660A19D07509D0 1045
99 740AC9D03408D07E08D0 1184
100 BE072028D0360801D06E 884
101 08D0660CD07509D0740A 1040

```



El incremento del número de posición de animación sólo lo hacen las subrutinas de movimiento a los lados, si lo hiciesen también las de delante-detrás, cuando moviésemos en diagonal, la posición se incrementaría dos veces. Por esta razón, está la siguiente subrutina (INCPOS), que debe llamarse por separado, dependiendo de si movemos solamente hacia delante o hacia detrás o si lo hacemos en diagonal.

La siguiente subrutina (SALE) se encarga de ver si un sprite está completamente fuera de pantalla. Solamente comprueba si ha salido por la derecha, izquierda o parte de abajo de la pantalla, ya que en la demostración no puede salirse por arriba, pero es fácil hacer que también lo compruebe.

Esta subrutina no comprueba si sale de pantalla el sprite que movemos nosotros, la razón de esto es que en este caso no habría que eliminarlo, sino cambiar de pantalla, y esto no lo hace el programa.

A continuación tenemos el bucle principal de la rutina, éste utiliza una tabla para acceder a los diferentes movimientos, en ella están ordenadas las direcciones de la parte correspondiente a cada uno según el código que devuelve el teclado para ellos.

Por ejemplo, la primera dirección es la de la parte correspondiente a «no movimiento», cuyo código es el 0. Los códigos como 3 (izquierda y derecha a la vez) nunca pueden darse, por lo que en la tabla se pone en el lugar que les corresponde dos bytes cualquiera, para mantener la correlación código-posición en tabla.

Esta rutina calcula en primer lugar la dirección de la tabla de variables del sprite que va a mover, de ésta saca la dirección del bloque que debe imprimir y mira en su «tabla de movimientos» si está mirando en la dirección correcta, en caso contrario le da la vuelta.

Una vez que tiene estos datos, imprime el sprite y después lee el teclado o la tabla correspondiente.

El valor resultante de esta lectura está en (IX + 16). Para hacer un determinado movimiento según el código devuelto se puede ir comparando éste con los diferentes valores posibles, saltando en el caso de que coincida con alguno de ellos a la parte encargada de hacer el movimiento:

LDA, código
CP 0
JR Z, no mover
CP 1
JR Z, movimiento 1
...

Pero lo vamos a hacer de otra forma para evitar tantas comparaciones. A la dirección de inicio de la tabla que hemos visto antes se le suma el código del movimiento multiplicado por dos (cada elemento de la

tabla tiene dos bytes), el contenido de la dirección resultante es la de la subrutina correspondiente al movimiento, la cargamos en HL y mediante la instrucción JP (HL) la ejecutamos. De esta forma, con una misma instrucción de salto accedemos a todos los movimientos.

Cada una de las subrutinas a que se accede tiene el siguiente formato: LD A, número de movimiento (0 delante, 1 atrás, 2 lateral, 3 diagonal adelante, etc., o los valores que le haya dado cada uno).

CALL NPOS, para ver si el movimiento que queremos hacer es el mismo que estaba haciéndose antes o no.

CALL...: primera componente del movimiento.

CALL...: segunda componente.

... etc. (por ejemplo, una diagonal podría ser IZQUIERDA-DETRAS, la primera componente sería MIZQ y la segunda MARR).

JR NXTSP: salto al final, donde se comprueba si ha salido o no de la pantalla y se pasa al siguiente sprite.

Para conectar un movimiento a esta rutina, habría que construir una serie de instrucciones como la anterior y poner su dirección de inicio en la tabla, en el lugar correspondiente a su código.

Las últimas subrutinas son las que se encargan de meter en pantalla (ENTRA) y leer las tablas con las que se mueven los otros sprites (LECT). No tienen demasiada importancia, ya que sólo sirven como demostración, así que no vamos a verlas.

Finalmente, estas son las direcciones en que empiezan cada una de las rutinas del programa:

NOMBRE	DIRECC. DE INICIO
INIZ	40020
DIRP	40127
VOLCAR	40155
INV	40269
ELIM	40380
INCLU	40434
CAMBIA	40481
PINTA	40568
ORDENA	40678
TECLAD	40753
NPOS	40839
MARR	40856
MABA	40887
MIZQ	40913
MDER	40983
INCPOS	41054
SALE	41102
MOVER	41135
ENTRA	41337
LECT	41397

A continuación va la tabla código-movimiento, las variables y la tabla semifila-tecla-código.

Una vez cargado el programa se nos pregunta si vamos a usar el teclado o el kempston, escribit T para teclado y cualquier otro valor para kempston. Después se dibujará la pantalla y pasado un cierto tiempo (por la lectura de unas DATAS) aparecerá el muñeco que vamos a mover nosotros.

Cada vez que se pulsa ENTER aparece en pantalla un nuevo sprite, hasta un número máximo de siete.

```

102 DD3402C8D07E02FE1CD0 1314
103 D06E04D0660523D07504 1040
104 D07405C9D05E0EDD560F 1194
105 D06E09D0660A19D07509 1045
106 D0740AC9D03408D07E08 1164
107 D0BE072011D0360801D0 972
108 6E08D0660CDD7509D074 1140
109 0AC9DD5E0EDD560FDD6E 1190
110 09DD660A19D07509D074 1051
111 0AC9DD7E0DA7C0DD7E02 1279
112 FE1C2611D04602D07E01 980
113 CB3F802806D07E03FE60 1140
114 D8CD8C9DC921E8E8A0E 1536
115 A247C5E57E320FA26F26 1161
116 005D5429291929291901 300
117 01FF09E5DDE1006E1326 1326
118 000122CD29094E234626 511
119 00DD6E145D5429192909 644
120 DDESDD7E100707E60326 1100
121 04REC44D9DDDE1CD759E 1000
122 CDB5A1DD7E10E60F6F26 1004
123 0001F6A129097E23666F 1000
124 E9CD8E80E123C1109FC9 1000
125 3E04CD879FCD019FCD98 1400
126 9F10E8A3E02CD379FCD17 1000
127 A010E03E02CD679FCD01 1000
128 9F10E6AFC0879FCD679F 1000
129 CD5E8018CA3E03CD679F 1000
130 CD17A0CD879F156C3E03 1000
131 CD679FCD019FCD679F18 1000
132 B03E01CD879FCD989FCD 1400
133 5EA018A33E04CD879FCD 1011
134 17A0CD989F18963E8FDB 1345
135 FEE601C03A0EA2FE07C8 1372
136 ED5FE6076F2600018888 1039
137 29292929292909AF4F0846 546
138 235E235623D05D901D97E 1267
139 23E5CDF29DE17E0D7710 1575
140 D07511D07412C9D07E0D 1271
141 A72804CD319FC9D06E11 1173
142 D06612D07E10E6C0DD77 1466
143 104680E63F280AE6030F 853
144 0F4F76B1DD77102335C0 1027
145 237E2B7723237EFFF20 1060
146 0411E5FF19DD7511D074 1222
147 12C90FA125A12FA10000 801
148 39A145A152A100005FA1 947
149 6CA118A101FF0800DF02 935
150 02DF0101FB0108FD0104 745
    
```

DUMP: 40.000
N.º BYTES: 1.500

que ponemos el número de posición a 1, reponemos la dirección de la primera e incrementamos la X y la dirección de impresión en pantalla, esta última sólo en el caso de que ninguna parte del sprite se encuentre fuera de pantalla por el borde izquierdo.

THE



Warrior
...the name
of the game

ERBE

DISTRIBUIDOR EXCLUSIVO PARA ESPAÑA

ERBE SOFTWARE
C/. NUNEZ MORGADO, 11
28036 MADRID
TELEF. (91) 314 18 04

DELEGACION CATALUNA
C/. TAMARIT, 115
08015 BARCELONA
TELEF. (93) 425 20 06

DISTRIBUIDOR EN CANARIAS
KONIG RECORDS
AVDA. MESA Y LOPEZ, 17, 1.ª A
35007 LAS PALMAS
TELEF. (928) 23 26 22

DISTRIBUIDOR EN BALEARES
EXCLUSIVAS FILMS BALEARES
C/. LA RAMBLA, 3
07003 PALMA DE MALLORCA
TELEF. (971) 71 69 00

DISTRIBUIDOR EN ASTURIAS
MUSICAL NORTE
C/. SAAVEDRA, 22, BAJO
32208 GIJON
TELEF. (985) 15 13 13

PREMIERE

CRAZY CARS

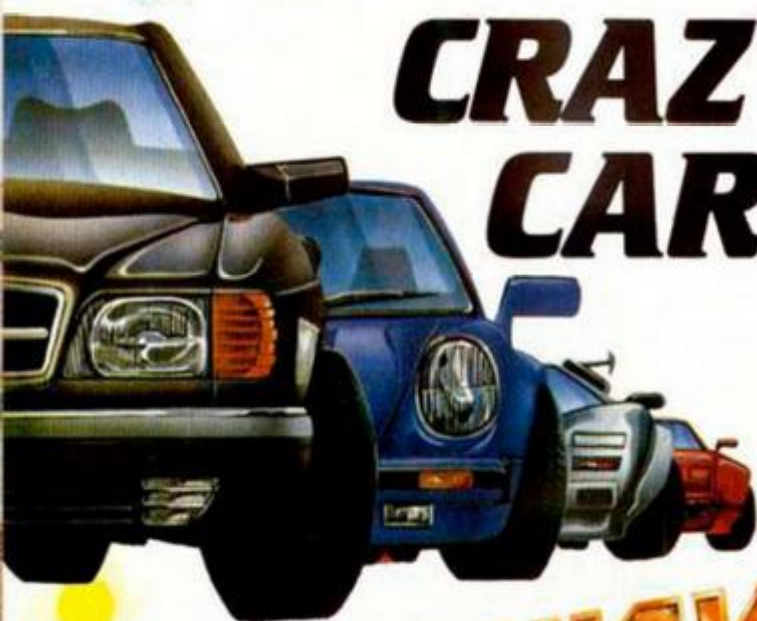

MEGANOVA

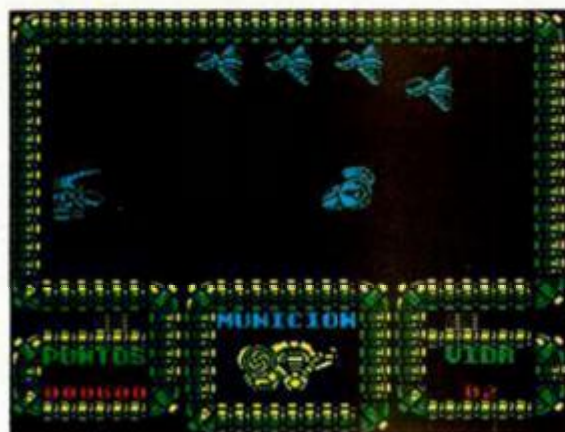

Este programa de la hasta ahora desconocida Titus, nos va a trasladar a una de las carreras más fantásticas que hayais tenido oportunidad de observar.

En ella recorreréis los estados americanos de Arizona y Florida teniendo como objetivo final llegar a la N.A.S.A., sin que vuestro Porsche 911 sufra excesivos desperfectos.

Además, los premios son tan sustanciosos como un Lamborghini Countach para aquellos que consigan finalizar la carrera o un Ferrari GTO para el ganador.

Ánimo, una furia roja, con cavallino rampante incluido, os está esperando.

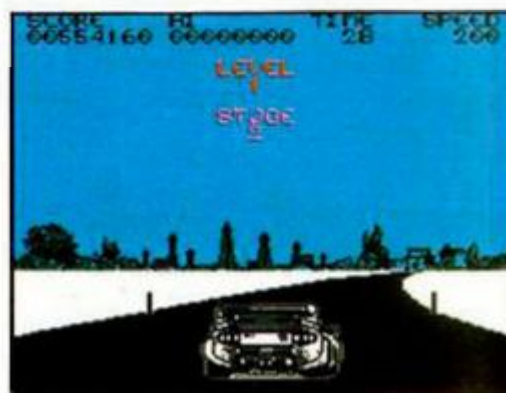

Philipus Sunset, megapiloto interestelar de la confederación Terra-1, ha conseguido apoderarse del nuevo arma del Imperio Drowhar, el Spocket System. Pero ahora tiene un problema. ¿Cómo salir de la base Drowhar?

Esa pregunta suponemos que tendrá respuesta en las bocas de los impresionantes aprendices de pilotos interestelares que nos estén leyendo, porque de lo contrario no sabemos que va a pasar con los pobres huesos de Philipus Sunset, o quizás si lo sepamos, pero no nos atrevemos a contároslo.



ARCTICFOX

VIRUS



Éste es el nombre de un ultra-moderno y poderoso carro de combate norteamericano cuya misión inaugural se va a desarrollar en el Ártico. Ante estas condiciones climatológicas, el Artic Fox ha sido preparado para poder mantener combates puntuales al mismo tiempo que no pierde un ápice de su velocidad y manejabilidad.

Sólo un piloto con nervios de acero puede hacerse cargo de esta misión. ¿Serás tú capaz?

David Braben, coautor de una de las obras maestras de la programación, «Elite», vuelve a la carga con este programa de enfermizo nombre.

En el deberéis controlar los mandos de vuestra nave Hoverplane para evitar que la invasión alienígena contamine con su poderoso virus rojo nuestro querido planeta.

El argumento puede que no os sorprenda, pero cuando carguéis el juego....

DALEY THOMPSON'S

Daley Thompson vuelve a presentarnos otro reto olímpico: el computerizado decathlon moderno.

Esta competición se compone de las siguientes pruebas: 100 metros lisos, salto de longitud, salto de altura, 400 metros lisos, lanzamiento de disco, salto con pértiga, lanzamiento de jabalina,



110 metros vallas, tiro y 1500 metros. No creemos que falte ninguna prueba importante dentro de la competición atlética, pero por si esto fuera poco, antes de lanzaros a todo este cúmulo de pruebas deberéis entrenar en el gimnasio para demostrar vuestra potencia y valía.

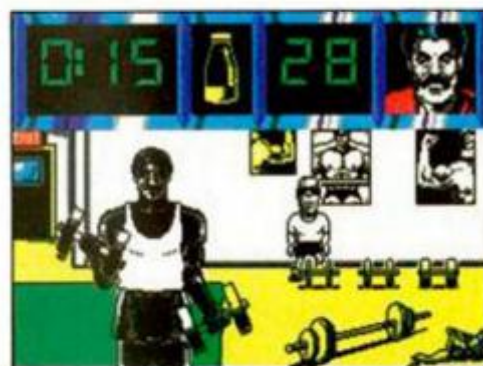

VINDICATOR

Vamos a contaros un cuento a ver si os suena de algo. Érase una vez un muchacho, corpulento él, valiente él, agresivo él, que iba a salvar a la humanidad de la trigésimo cuarta invasión galáctica que había sufrido durante los últimos dos meses.

Bromas aparte, este es el original argumento de «Vindicator», que sigue la línea de los últimos programas de acción de Imagine: múltiples escenarios y fases, gran variedad de misiones y mucha, mucha adicción.

¿Alguién pide más?

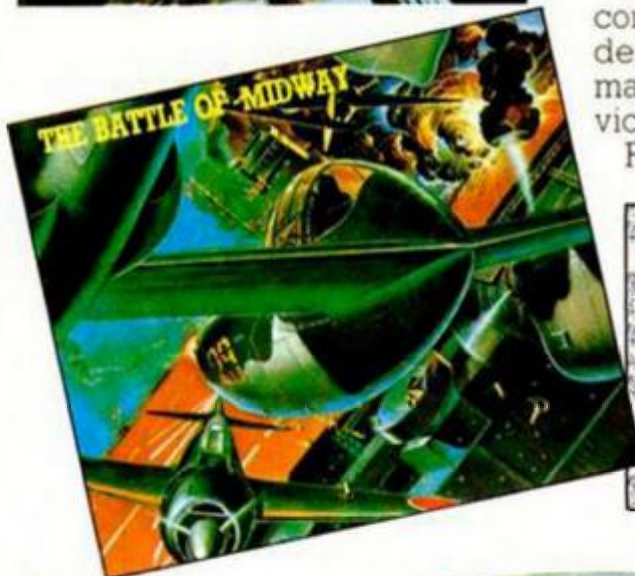
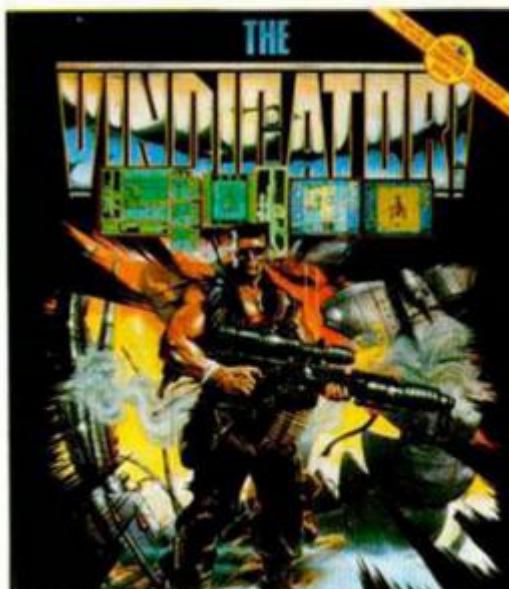

1943

En este año, la flota japonesa era la más poderosa del Pacífico y como tal se preparaba para asestar un golpe final a los norteamericanos en las islas Midway.

No creemos que estuvieras allí cuando esto ocurrió, pero Capcom te permite utilizar un pasaporte en forma de arcade que te traslada a aquella zona del océano justo en medio del conflicto aéreo.

A los mandos de un P38, armado con seis dispositivos ultra-secretos, deberás dar buena cuenta de los mandos japoneses para evitar la victoria de la flota de Yamato.

Fácil ¿No?

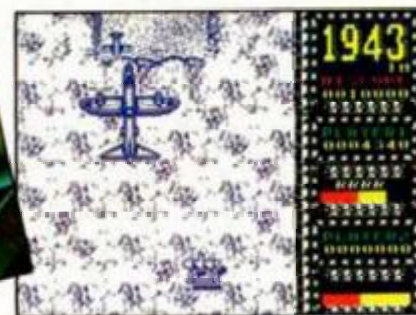

OVERLANDER

A comienzos del siglo XXI, la capa de ozono que nos protege de los rayos ultravioleta provenientes del sol, comenzó a sufrir daños irreparables que se convirtieron posteriormente en agujeros que resultaban muy peligrosos para la atmósfera terrestre.

Así, lo que antes había sido conocido como el planeta verde se ha convertido en un lugar insostenible para vivir, por lo que la raza humana ha decidido refu-

giarse bajo tierra.

Pero el sistema de comunicaciones sigue siendo el de carreteras y sólo unos pocos locos por los automóviles, más conocidos como Overlanders, se atreven a circular por la superficie esquivando a todo tipo de sabandijas humanas que intentarán hacerles pedazos. Si te atrae esta sugestiva idea, pronto Elite te invitará a realizarla.



EL SISTEMA OPERATIVO DEL PLUS-D

Miguel Díaz Kusztrich

En los manuales de los periféricos no se suele dar mucha información acerca de la utilización de los mismos desde Código Máquina. En el caso del PLUS-D no se da ninguna, lo que representa un inconveniente para los programadores y usuarios que quieren sacar el máximo provecho de su unidad. A continuación vamos a ver una introducción al sistema operativo de disco para solucionar en lo posible este problema.

La memoria del PLUS-D consta de una RAM y una ROM, que se pagan sobre la ROM del Spectrum.

En la RAM se pueden distinguir dos partes, el sistema operativo que ocupa desde 8192 hasta 14847, y las variables y buffers, que ocupan desde 14848 hasta el final.

Lo primero que hay que hacer antes de utilizar las rutinas del S.O. de disco es pagar las memorias del PLUS-D, esto se consigue simplemente haciendo IN A, (231), sin importar el valor de A, desde este momento, la ROM desaparece y en su lugar aparece el S.O.; si queremos volver a Basic, y por lo tanto a la ROM normal, basta con hacer OUT (231), A. Como se ve resulta bastante fácil pasar de una memoria a otra, aunque esto no debe hacerse nunca desde Basic.

Si se quiere sacar un listado del S.O. basta con salvar en disco las direcciones 0 a 16384; como al salvar estará paginada la memoria del interface será ésta la que se grabará, luego no hay más que cargarla en otra dirección y desensamblarla. Esto es absolutamente necesario si se quiere llegar al máximo partido del sistema operativo, ya que aquí sólo veremos las rutinas más importantes, pero no cómo están hechas.



Aspecto externo del Plus D, uno de los periféricos más completos para Spectrum.

Vamos a comenzar viendo la cabecera y los datos de que consta:

Antes de grabar o cargar un programa, hay que construir una cabecera de 20 bytes a partir de la dirección 15877, el significado de estos bytes es el siguiente:

El primer byte indica el tipo de programa: 1 para Basic, 2 matriz numérica, 3 matriz alfanumérica, 4 bytes, 5 snap 48 K, 6 microdrive file, 7 pantalla, 8 special, 9 snap 128 K, 10 opentype y 11 execute. El valor 0 se pone cuando una cabecera se ha borrado, no se debe grabar un programa poniéndole también los siguientes.

Si se posa a 1 el bit 7 del tipo de programa, éste no aparece en el directorio, aunque puede ser cargado.

Los siguientes 10 bytes son el nombre del programa. Después va un byte que indica el tipo de fichero: 0 para Basic, 3 para code, 1 para matriz numérica y 2 para alfanumérica, los siguientes bytes son la longitud de los datos, su dirección, la longitud del Basic sin variables (si no es Basic se puede poner 65535 y la línea de autoejecución, todos ellos de 2 bytes).

Una vez hecha esta cabecera el sistema la expande poniéndole información extra: los 9 bytes de después del nombre pasan a ocupar la posición inicio de cabecera + 210 y después del nombre pone el número de sectores que ocupan los datos, la pista donde empiezan, el sector y una tabla para calcular la siguiente pista y sectores que quedan libres. En total, una cabecera expandida ocupa 256 bytes.

El sistema reserva las primeras 4 pistas completas para el directorio, por lo que caben en total 80 cabeceras (doble densidad).

Las variables de control para la grabación y carga de un programa se encuentran a partir de 15043 y son direccionadas por el registro IX, algunas se utilizan para guardar datos diferentes según sea el caso, un poco como auxiliares. Las que siempre guardan lo mismo son:

IX + 2/3: aquí se guarda la cantidad de bytes que quedan por grabar/cargar, ya que estas operaciones no se hacen de golpe sino por sectores.

IX + 4: son unos flags utilizados por una rutina que veremos más tarde y que gestiona el directorio.

IX + 5/6: como IX + 2/3 pero para guardar la dirección de carga/grabación.

IX + 11: unidad que se va a utilizar, si sólo se tiene una no hace falta cambiarla.

IX + 12: son unos flags que indican el tipo de operación:

el bit 4 se pone a 1 para LOAD
Bit 5 para SAVE
Bit 6 para MERGE
Bit 7 para VERIFY
Bit 0 para diferentes comprobaciones.

Estos flags no son imprescindibles si no se quieren comprobar errores, por lo que es mejor no usarlos.

IX + 13/14: es un vector de desplazamiento, junto con la siguiente variable se usa para mover HL por la cabecera haciendo que apunte a un cierto lugar, o bien por el sector que se ha cargado.

IX + 15/16: este valor se suele suman al de IX para calcular en HL el comienzo de la zona donde se ha cargado un sector, después con el valor anterior se mueve

HL dentro de esta zona.

IX + 17: siguiente pista donde se va a grabar o de donde se va a cargar, se usa para programas que ocupen más de una pista o sector.

IX + 18: como la anterior pero para los sectores.

IX + 19: a partir de aquí se suele construir la cabecera expandida o cargar una cabecera del directorio, aquí es donde suele apuntar IX + (IX + 15/16), con IX = 15043.

Las variables del sistema no son como las del Basic, algunas se utilizan para varias cosas diferentes, otras como contadores.

Vamos a ver las más interesantes:

15855: aquí se pone la cuenta de las cabeceras que hay en el directorio.

15873: información sobre la unidad (número y cara).

15874: número de programa a cargar (con LOAD Pn).

15951: byte que va a ser sacado por impresora.

15832: kbytes ocupados.

15835: cuenta de intentos antes de dar error en LOAD y SAVE.

A veces estas variables se utilizan para guardar otra información totalmente distinta, por ejemplo en 15874 se guarda el tipo de fichero (IN u OUT) para analizar la sintaxis.

Buffers:

14848: aquí se forma la tabla de sectores para la cabecera, ocupa hasta 15042.

15062-15317: para formar la cabecera definitiva.

15318-15829: se usa para cargar un sector o para pasar los 512 bytes que se van a grabar en un sector.

15877-15896: para formar la cabecera inicial.

Cuando se graba un programa se hacen tres operaciones diferentes.

Se graba el primer sector, que es

diferente de los demás, ya que sus 9 primeros bytes son el tipo de fichero (0-3), su longitud, inicio, longitud de Basic y línea de ejecución.

Se graba el resto de los sectores. Por último se graba la cabecera. Los dos últimos bytes de cada sector de datos contienen la pista y el sector donde está el siguiente bloque de datos.

Una vez vistas estas generalidades, vamos a pasar a ver las rutinas más útiles del sistema y su utilización. En primer lugar vamos a ver la rutina que controla el directorio, su dirección de llamada es 2469, el único dato que hay que pasarle es el registro A con una serie de flags —estos flags los mete luego en (IX + 4), son los que mencioné anteriormente—. Antes de llamarla debe hacer una cabecera (sin expandir) en la dirección 15877.

Según el bit de A que esté activado hace lo siguiente:

Bit 0: mira si el programa cuyo número está en la variable de la dirección 15874, se encuentra en el directorio.

Bit 1: saca el directorio comprimido (sólo nombres). Si se especifica como nombre de programa "*" saca todo el directorio, se se pone un nombre cualquiera sólo saca ese nombre. Si la variable 15875 vale 3 lo saca por impresora.

Bit 2: igual que el anterior, pero saca el directorio completo (con sectores que ocupa, dirección, etc.)

Bit 3: comprueba si hay un programa en el directorio con el mismo nombre y tipo que el de la cabecera de 15877.

Bit 4: como el anterior pero sólo comprueba el nombre.

Bit 5: se utiliza junto con alguno de los dos anteriores y sólo para SAVE, crea una tabla de sectores a partir de 14848.

Bit 6: sólo mira si hay sitio libre en el directorio. Si el nombre, número, etc., se encuentran en el directorio, la rutina vuelve con el flag de 0 a 1, de lo contrario estará a 0.

Rutinas para SAVE

Debe haber siempre una cabecera construida a partir de 15877 (sin expandir). IX debe valer 15043.

2777: mira si hay un programa con el mismo nombre, pregunta si deseamos sobreescribirlo y en caso afirmativo lo borra. Vuelve con el flag de 0 a 1 si podemos grabar.

10361: salva el primer sector, poniéndole al principio los datos de longitud, tipo, etc.

2128: salva el resto de los sectores. DE debe contener la longitud y HL el comienzo.

2953: salva la cabecera.

1412: salva un sector. E contiene el número del sector y D la pista.

Utiliza (IX + 15/16) para calcular la dirección de comienzo del bloque, ésta es la rutina que utilizan las anteriores. No es conveniente usarla si no se conoce bien su funcionamiento.

12274: se puede usar en lugar de la anterior para salvar un sector. D contiene la pista, E el sector del disco e IX la dirección de los datos.

Rutinas de LOAD

1484: es como la de 1412 pero para cargar un bloque.

10514: carga un snap 48 K.

10445: carga el primer sector.

10906: carga el resto del programa. HL debe contener el inicio de la carga y DE la longitud.

3023: comprueba si el programa existe. La variable 15874 debe contener el número de programa y 15876 debe contener 80 si se quiere cargar por número, si no 15876 debe contener un número distinto de 80. Si el programa no existe produce un error y vuelve al Basic.

Esta última se puede sustituir por LD A,16 CALL 2496, así evitamos que vuelva al Basic por error.

Rutinas de comando

Estas rutinas no se pueden ejecutar directamente, ya que su primera parte analiza un comando Basic y además siempre vuelven al Basic, pero su análisis puede ser muy útil para comprender el S.O.

9307: CAT.

10937: FORMAT.

11011: MOVE.

9484: ERASE.

11368: OPEN.

11798: CLOSE.

10468: MERGE.

10463: VERIFY.

10458: LOAD.

10379: SAVE.

Otras rutinas

1794: actualiza (IX + 11) según

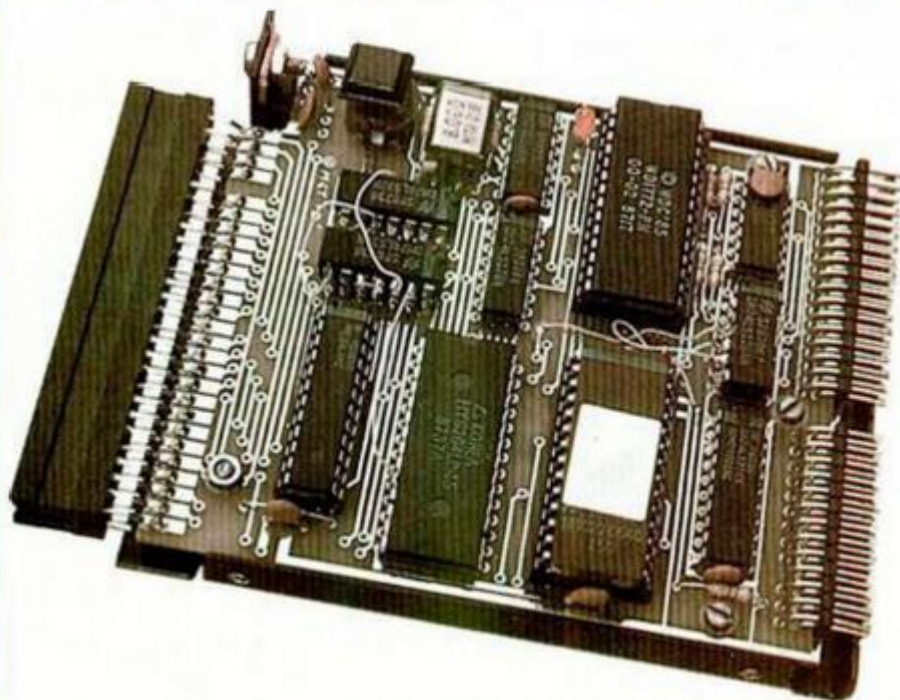

Expansión

valor de 15873.

1718: selecciona unidad, mira si hay disco, pone pista 0 y sector 1.

3479: se usa para moverse por la cabecera IX debe valer 15043, a su salida

$HL = IX + (IX + 15/16) + (IX + 13/14)$, dando diferentes valores a (IX + 13/14) se puede ver una u otra parte de la cabecera cargada.

3115: formatea un disco.

6156: imprime ARE YOU SURE? (SN).

2912: hace un sonido y espera que se pulse una tecla, si se pulsa y vuelve con el flag de 0 a 1.

5131: manda un código, compuesto a la impresora. DE contiene la dirección de memoria donde está el código, que debe terminar por un byte 128.

5577: manda el carácter en A a la impresora.

6041: imprime (en pantalla) el carácter del registro A.

6039: imprime espacio.

4910: manda a impresora un retorno de carro y los saltos de la línea que se hayan seleccionado.

5091: devuelve en A el color de tinta o papel del bit (B-1) del contenido de la dirección direccionada por HL. Si el punto está activado, A tiene el color de la tinta y si no, el del papel.

5161: rutina de filtrado de códigos, el código se manda en A.

5141: rutina de impresión, manda el carácter contenido en 15951 a la impresora.

5700 a 5773: rutinas de impresión de errores.

5958: imprime el valor de HL con un número de cinco cifras. (Antes hay que abrir el canal 2).

5964: igual, pero con cuatro cifras.

5970: igual, pero con tres cifras.

5976: dos cifras.

5983: una cifra.

4818: copy pequeño.

4926: copy grande.

Tablas

Las tablas de mensajes tienen la siguiente estructura: un byte con el número de mensaje, una serie de bytes con los valores ASCII del mensaje.

6328: tabla mensajes de error.

5865: tabla de tipos de programa.

754: tabla para inicialización parámetros de disco e impresora.

Area RST

RST 0: RESET.

RST 8: se utiliza para comprobar sintaxis.

RST 16: llama a una rutina de la ROM del Spectrum, debe ir seguido por los dos bytes, que componen la dirección de la llamada.

RST 24: se usa para modificar los flags de (IX + 12), vuelve con HL apuntando a esta dirección y con el valor inicial de HL en lo alto de la pila.

RST 32: se utiliza para comprobaciones sintácticas.

RST 40: toma el carácter siguiente al apuntado por CH-ADD.

RST 48: mira si está ejecutando un comando o se se está comprobando la sintaxis. Vuelve con el flag de 0 a 1 si el intérprete está comprobando y a 0 si está ejecutando.

RST 56: habilita las interrupciones.

Datos generales para el análisis del S.O.

En las rutinas de carga y grabación D suele valer el número de la pista y E el del sector.

El puerto E3 (227) maneja la unidad de disco, pone en marcha el motor, maneja las cabezas de lectura-escritura, etc.

El puerto EF (239) se utiliza para elegir la unidad (bits 0 y 1) y la cara (bit 7).

El puerto FB (251) sirve para manejar los datos que se van a grabar a la unidad y para traer los que se cargan.

El puerto F7 controla la impresora, en entrada el bit 7 es la línea BUSY y en salida se utilizan todos los bits.

Para hacer un poke en la RAM del sistema se debe poner POKE n, valor lo que es lo mismo que poner POKE 8192 + n, valor.

Ejemplos de utilización

Grabar un bloque de bytes:

IN A, (231): paginamos la ROM

LD IX, 15043: variables de carga/grabación.
LD (IX + 11), 1: seleccionar unidad 1.

LD DE, 15877: buffer cabecera.
LD HL, cabecera: la cabecera que hayamos elegido sin expandir.
LD BC, 20: longitud cabecera.

LDIR
CALL 2777: ¿Hay un programa con igual nombre?.

JR NZ, no grabar.
CALL 10361: grabar primer bloque.

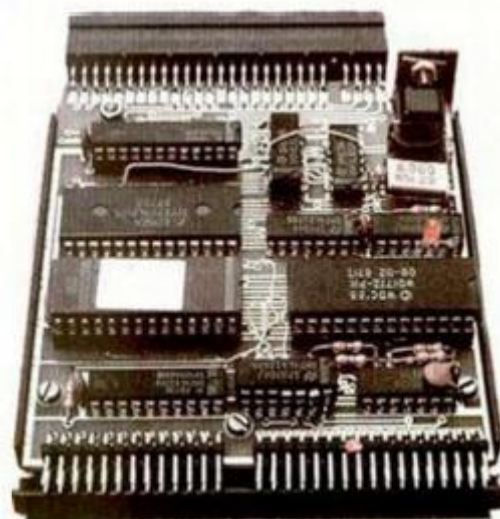

LD HL, (15891): cabecera + 14, inicio.
LD DE, (15889): cabecera + 12, longitud.
CALL 2128: grabar resto programa 1.
CALL 2953: grabar cabecera.
OUT (231), A: despachar ROM.

Cargar un bloque de bytes

IN A, (231)
LD IX, 15043
CALL 5640: señalar LOAD.
LD (IX + 11),
LD DE, 15877
LD DE, cabecera
LD BC, 11: ahora sólo hace falta pasarle nombre y tipo.

LDIR
CALL 3023: busca el programa en el directorio.
CALL 10445: cargar primer sector.
LD DE, (15914): tomar longitud.
LD HL, (15916): tomar inicio.
CALL 10906: cargar el resto del programa.

OUT (231), A

Borrar un programa

IN A, (231)
LD IX, 15043
LD (IX + 11), 1
LD HL, cabecera
LD DE, 15877
LD BC, 11
LDIR
CALL 9561: busca la cabecera en el directorio.
JR NZ, no encontrado.
LD (HL), 0: borrarla.
CALL 1412: grabar la cabecera borrada.
CALL 5629: pone bit 0 a 1 DE (IX + 12)

NOENC CALL 5660: mirar bit 0 (IX + 12)
JP NZ, 5752: error «File not found»
OUT (231), A

Serma Software

EL MEJOR

PRESENTA LOS JUEGOS MAS VENDIDOS EN INGLATERRA

SERMA SOFTWARE trae directamente de Inglaterra la serie con más programas en las listas de superventas Inglesas, a un precio excepcional (sólo 550 ptas. + IVA)

Entre la gran variedad de juegos existentes te recomendamos:

BMX SIMULATOR.— Increíble realismo; perrantes, curvas, saltos y rampas con todos los efectos de un circuito. Siete recorridos diferentes con diferentes grados de dificultad. Opción para 2 jugadores, cámara lenta y repetición. SPC, AMS, COM, MSX.

GRAND PRIX SIMULATOR.— Consta de 14 circuitos. Atraviesa puentes, manchas de aceite... y trata de conseguir récord. Opción para dos jugadores. SPC, AMS.

FRUIT MACHINE SIMULATOR.— Es el primer simulador que supera la realidad. Todas las opciones de las máquinas tragaperras. Disfruta de toda la emoción, pero sin correr ningún riesgo. SPC.

ATV SIMULATOR.— Simulador de vehículo todo terreno. Rampas, dunas, saltos, caídas... toda la emoción de un verdadero Rallye. SPC.

DIZZY.— Recoge los ingredientes de la poción mágica para lograr deshacerte del malvado mago LAKS mientras atraviesas los reinos fantásticos. SPC, AMS.

JET BIKE SIMULATOR.— Nueva versión de deportes acuáticos con diferentes circuitos: lagos, puertos, costas, a toda velocidad y los mejores gráficos. SPC.

PRO SKI SIMULATOR.— Toda la emoción de los más peligrosos descensos, pero sin necesidad de ambulancia si las cosas salen mal. Una verdadera obra maestra. SPC, AMS.

SUPER ROBIN HOOD.— Rescata a tu amada Marian de las garras del Sheriff de Nottingham. Atraviesa las salas de esqueletos, esquiva las flechas... Ella está en peligro. SPC, AMS, COM.

GHOST HUNTER.— Penetra en la mansión tenebrosa para rescatar a tu hermano prisionero de las Fuerzas del Mal. Es un programa que te helará la sangre. SPC, AMS.

OTROS TITULOS:

BRAINACHE - SPC, AMS.

WHITE HEAT - SPC.

TRANSMUTER - SPC, AMS.

STAR RUNNER - SPC.

MISSION JUPITER - SPC, AMS.

LAZER FORCE - COM.

550 ptas.
+ IVA*

* EXCEPTO SERIE PLUS
(JET BIKE Y PRO SKI).

RECORTA Y ENVIA ESTE CUPON A NDS SHOP, BRAVO MURILLO, 45. 28015 MADRID.

TITULO: _____ SISTEMA: _____
NOMBRE Y APELLIDOS: _____ COD. POSTAL: _____
DIRECCION: _____ PROVINCIA: _____
POBLACION: _____ FORMA DE PAGO: CONTRARREEMBOLSO ☐
TALON BANCARIO ☐

¡NUEVO!



UN GOL DE BANDERA

El fútbol es sin duda el deporte que mayores pasiones despierta en nuestro país. Emilio Butragueño es uno de los jugadores más conocidos y populares no sólo de nuestro país sino del mundo y Topo Soft una de las compañías de software más prestigiosas de nuestro país. Emilio Butragueño Fútbol, su última producción, es como veis, una explosiva mezcla condenada al éxito.

**EMILIO
BUTRAGUEÑO
FÚTBOL**

Topo Soft

**Simulador
deportivo**



Vayamos por partes. De todos es conocido que el número de simuladores basados en este deporte aparecidos con anterioridad es prácticamente innumerable, y lo que es aún más llamativo algunos de ellos como es el caso de Match Day (I & II) han alcanzado un índice de perfección y de calidad —baste decir que en el caso citado van unidos a un nombre propio: Jon Ritman— franca-

mente difícil de superar.

¿Qué es entonces lo que puede ofrecer Emilio Butragueño Fútbol? ¿Una espectacular campaña publicitaria? ¿El respaldo de una super-estrella del fútbol? Si... y no. E.B.F. tiene efectivamente todo lo que acabamos de decir, pero también mucho más. Veamos: para empezar, y como principal innovación presenta una perspectiva totalmente distinta a la utilizada con an-

terioridad. En lugar de la ya clásica en que podíamos observar el campo desde uno de sus laterales, en Emilio Butragueño Fútbol la perspectiva es área, es decir que contemplamos el campo tal y como si estuviéramos suspendidos a cierta altura sobre él. Esto supone entre otras cosas el que el tamaño del campo

haya sido aumentado considerablemente, ya que en pantalla sólo observamos una pequeña porción de éste. También es innovador el hecho de que por primera vez cada equipo esté compuesto por once jugadores... Puede parecer una perogrullada, pero lo cierto es que si os fijáis, ninguno de los simuladores aparecidos con anterioridad respetaba algo tan elemental. Como tampoco respetaban el hecho de que se pudieran cometer faltas y de que hubiera un árbitro y unos linieres para sancionarlas; pues esto también lo incluye E.B.F., incluso incluye la posibilidad de que el árbitro muestre tarjetas a los jugadores, pudiendo incluso llegar a expulsarles.

Hasta aquí os hemos hablado de todo aquello que en E.B.F. hay de original, pero conviene no olvidar toda una serie de elemen-

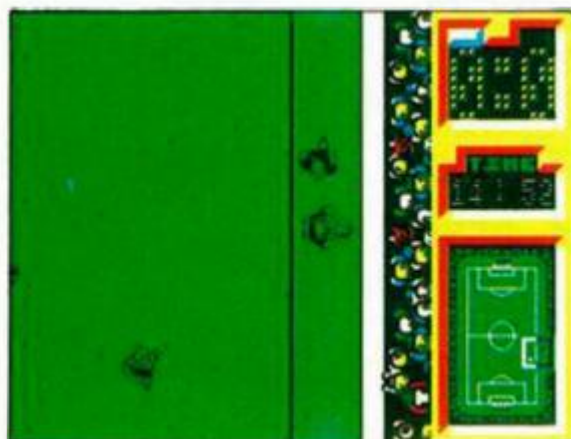

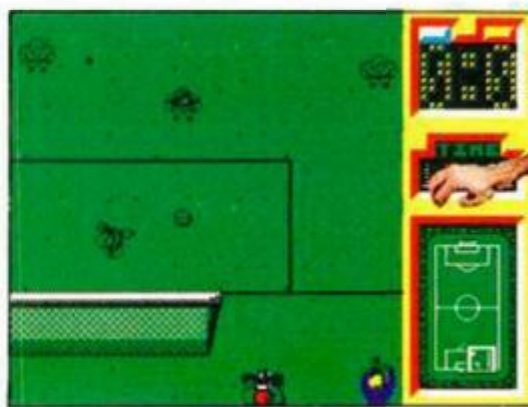
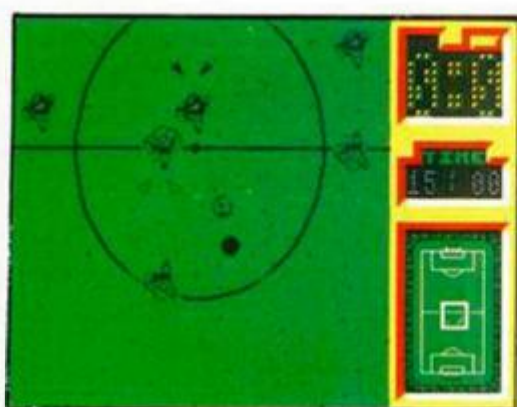

tos no tan innovadores que también incluye y que conviene no olvidar. Como tampoco conviene olvidar todo aquello que no incluye y podemos echar de menos. Hablemos de ello.

Entre los elementos clásicos que podemos encontrar en E.B.F. está la posibilidad de escoger dos modalidades distintas de juego, bien un jugador contra el ordenador o bien dos jugadores uno contra otro. Podemos también definir nuestros propios controles o utilizar un joystick. En cuanto a los marcadores encontraremos desde un reloj que nos informará en todo momento de cuanto partido queda, a un marcador encargado de contabilizar los tantos de cada equipo, pasando por una reproducción en miniatura del campo —esto también es una novedad— que nos muestra en todo momento en que zona de éste nos encontramos.

Pero claro, no todo van a ser virtudes, así que vamos a hacer un poco de abogados del diablo y vamos a fijarnos en todas aquellas cosas que se puedan echar en falta en E.B.F. Si nos atenemos a otros simuladores

de fútbol realizados con anterioridad, y sobre todo si nos referimos al que tal vez se le puede considerar como obra cumbre de este género, «Match Day II», se echan en falta desde opciones para poder jugar una auténtica liga o un torneo, hasta otras tan básicas como puedan ser alterar la duración del partido, cambiar el color del campo, escoger las tácticas de juego de cada equipo, y sobre todo, y creemos que esto es prácticamente imperdonable, alterar la dificultad del juego, ya que si bien al principio este se mantiene lo suficientemente elevado

como para complicarnos en gran medida el intentar ganar un partido, una vez que consigamos hacernos con el programa y nuestro dominio del juego sea más elevado, se perderá en gran medida el interés al no responder el ordenador a nuestro nivel de juego.

En cuanto a los gráficos y a los movimientos, detalles ambos de suma importancia en un juego de estas características hay que decir que están francamente bien realizados, especialmente los segundos destacando por su calidad todo lo que se refiere a las rutinas de control del balón: el bote, el efecto de acercamiento y alejamiento del suelo, su sombra...

También es de destacar el excelente scroll de pantalla que se produce mientras nos movemos por el terreno de juego, tan suave y rápido como requerían las circunstancias.

En definitiva creemos que dentro del mundo del software es sumamente aventurado el decir que un programa es la obra de un género, pues antes o después acaba apareciendo otro que le supera, pero en el caso de E.B.F. desde luego si no lo es se ha quedado muy cerca, y tal vez cabe plantearse si los pequeños defectos se le pueden achacar se deben más a las limitaciones de memoria de nuestros ordenado-

res que a la falta de ganas de sus programadores por corregirlos.

En cualquier caso queda claro que si sois aficionados al fútbol y sobre todo si sois aficionados al software de calidad este es vuestro juego. ¡Qué gane el mejor!

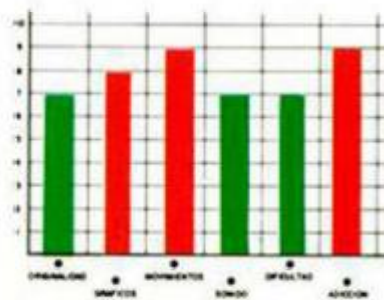
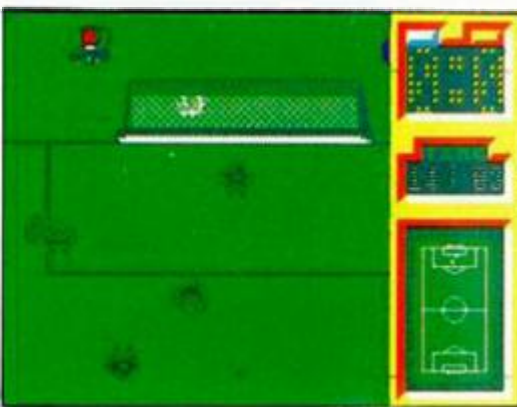

¡NUEVO!

AUTOPISTAS SIN LEY

THE FURY

Martech

Arcade

Tras la polémica causada por su, a la vez espectacular y decepcionante «Vixen», la compañía inglesa Martech vuelve a la carga con «The Fury», un título en la más pura línea arcade que mucho nos tememos no va a ser capaz de borrar el mal sabor de boca que su anterior creación nos dejara.

Su argumento sin embargo es algo más que prometedor, hasta el punto que

nos atreveríamos a decir que sin duda es el mayor atractivo del programa. Todo comienza en el año 1996 con la creación de una nueva modalidad deportiva: las carreras de velocidad en el desierto de Arizona. Poco a poco la popularidad de estas competiciones va aumentando, hasta el punto de convertirse en el espectáculo preferido de la mayor parte de la humanidad. Paralelamente va también en aumento la sofisticación y perfeccionamiento de los bólidos participantes, lo cual conlleva la necesidad de encontrar pistas cada vez más largas donde estos auténticos reactores sobre ruedas puedan desarrollar al máximo su velocidad. La solución que se adoptó fue sencillamente revolucionaria: trasladar las carreras a la superficie de la luna. Sin embargo a pesar de ello las carreras acabaron convirtiéndose en algo monótono, y su éxito fue paulatinamente disminuyendo.

Actualmente, en pleno año 2045, sus promotores, han decidido darlas un nuevo impulso que consiga hacer renacer el entusiasmo y la pasión que antaño despertaran. Para empezar se ha emprendido la construcción de un gigantesco circuito que orbitará alrededor de Júpiter, y para continuar se ha dejado a un lado el antiguo espíritu deportivo de las pruebas para convertirlas en auténtico espectáculo de muerte y destrucción: todo está permitido para vencer, y cuanto más sucio sea más permitido está. ¿Os imagináis quienes van a ser los guapos que se van a jugar la vida dentro de esos bólidos diabólicos?

Hasta aquí lo bueno, porque sobre el papel —pantalla— «The Fury» se ha quedado en un mediocre arcade que peca principalmente de dos defectos: la ínfima calidad de sus gráficos y el reducido espacio en que se desarrolla la acción. «The Fury» es en definitiva



una buena idea pésimamente realizada, algo bastante frecuente en el mundo del software.

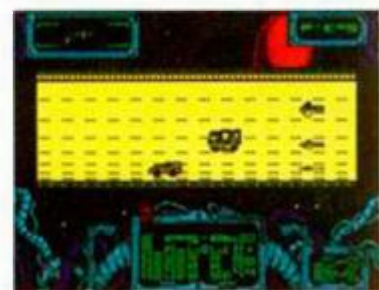
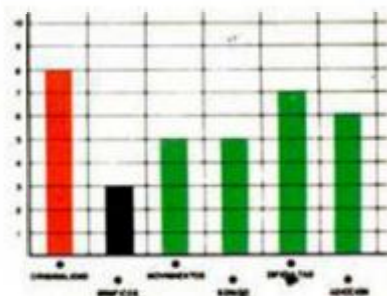

DESERCIÓN O MUERTE

THE HUNT FOR THE RED OCTOBER

Simulador naval

Grand Slam

Mi nombre es Iván Krushenko; mi rango: capitán de la marina soviética. Estoy al mando del Red October, el último y más sofisticado submarino diseñado por mi país, una perfecta máquina de hacer la guerra dotada con armamento capaz de destruir docientas ciudades en una sola oleada de

ataque.

En la actualidad me encuentro al mando de mi nave encabezando unas maniobras que tienen por objeto el someter a prueba del nuevo sistema de propulsión ultra-silencioso que ha sido incorporado al Red October. Hasta ahora todo está funcionando a la perfección, y todo el alto mando soviético irradia felicidad y orgullo, no en vano este sistema les colocaría en la vanguardia de la tecnología naval.

Deberéis pensar que en mi corazón la alegría se desborda, pero no es así. Ya no siento amor por mi patria ni por nada que con

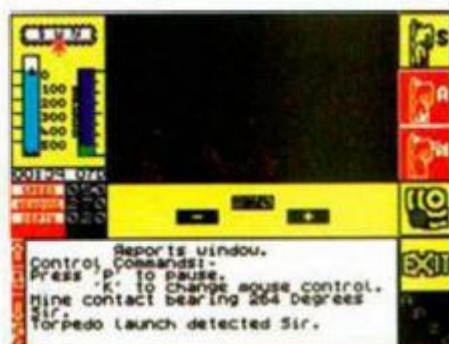

ella este relacionado. El partido, ese monstruo maléfico e invisible que planea sin descanso sobre los cielos soviéticos, me quitó lo único que quería en esta vida: a Frida, mi amada esposa. Nunca supe cual fue su



ELVIN ATACA DE NUEVO

IMPOSSIBLE MISSION II

Epix

Arcade

La realización de segundas partes de programas de éxito se está convirtiendo en una auténtica moda que absolutamente todas las compañías de software se han decidido a seguir, cosa que obedece probablemente a dos razones tan poco loables como son el intento de asegurarse una buena cifra de ventas a expensas del éxito que consiguieran sus primeras partes y por otra parte al menor esfuerzo de programa-

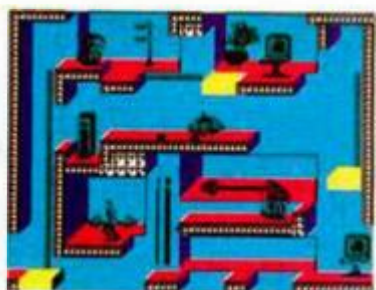

ción que esto requiere, ya que en su inmensa mayoría estas segundas partes utilizan en su totalidad las rutinas originales limitándose sus autores exclusivamente a cambiar sus gráficos.

Y esto es precisamente lo que ocurre con «Impossible Mission II», un juego del que se podría decir que es francamente bueno —de hecho lo es— si no fuera por que resulta exactamente idéntico a su predecesor. A decir verdad a excepción de los decorados no hay nada en esta segunda parte que no hubiese en la primera: el mismo sistema de juego, los mismos personajes, los mismos movimientos...

Incluso la misión es exactamente igual: debemos infiltrarnos en la mansión del malvado Elvin para intentar desbaratar sus planes de apo-

derarse de la humanidad. Para ello deberemos conseguir una serie de claves numéricas que ma-

nejadas en el correcto orden nos darán la solución para acabar con Elvin.

El problema reside en que estas claves están escondidas por las diferentes estancias de la mansión y lo que es aún peor cada una de esas estancias está protegida por un nutrido ejército de robots cuya principal distracción consiste en achicharrar a cualquier humano que se interponga en su camino.

El definitiva que si os habéis incorporado recientemente a este mundillo del software y no conocíais la primera parte de este juego, «Impossible Mission II», será un título al que deberéis prestar atención, pues en el fondo no es sino una reedición mejorada de lo que ya por si era un excelente programa.

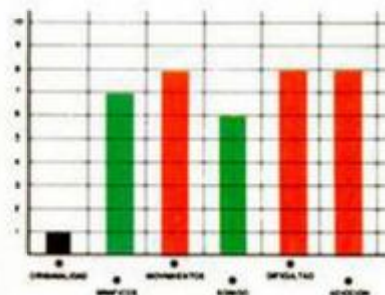

THE HUNT FOR THE RED OCTOBER



delito, nunca recibí una explicación de que había ocurrido, tan solo se que Frida salió un día de casa acompañada por agentes de la KGB y que nunca más volvió.

Desde entonces solo dos cosas quedan en mi vida: su recuerdo y mis deseos de venganza. Durante años he buscado la forma de hacer pagar al partido su crimen, y por fin la he encon-

trado. ¿Podéis imaginar la cara de los altos mandos del partido cuando se enteren que el submarino insignia de su flota, el orgullo de su tecnología naval, ha sido entregado por su capitán al ejército americano? Pues ese es exactamente el objetivo de mi plan: desertar a bordo del Red October.

Como véis el argumento de «The Hunt for the Red October» no puede ser más atractivo: conducir un submarino soviético hasta Estados Unidos... con toda la armada soviética pisándonos los talones en una desigual caza.

Por lo demás «The Hunt..» es un clásico simulador de submarinos correctamente realizado a nivel gráfico y técnico, y con todos los elementos imprescindibles de este tipo de juegos, si bien



en esta ocasión todo esto va aderezado con una excitante misión: desertión o muerte.

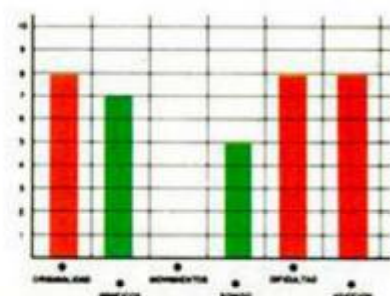

¡NUEVO!



CAPONE VUELVE A LA CARGA

Todos habréis visto en alguna ocasión, una película de gansters con Al Capone y los Intocables como protagonistas y el Chicago de los años 30 como escenario. Pues bien, Topo Soft os invita a que os sumerjáis en este mundo de corrupción y asesinatos de la mano de su último juego.

CHICAGO'S 30

Arcade

Topo

CHICAGO'S 30

Como ya os imagináis, Chicago en este principio de siglo es una ciudad donde los tiroteos son frecuentes, los asesinatos ya no son noticia y el monopolio del delito que posee Al Capone crece por momentos.

Pero para luchar contra todo esto, estas tú, Elliot, decidido y valeroso detective que ha jurado defender la ley por cualquier método posible, aunque esto signifique también el tener que matar.

Así comienza la aventura del protagonista por las calles de Chicago, aventura en la que tendrá que recorrer cuatro zonas bien diferenciadas: el puerto, las afueras, la ciudad y, por último, el almacén clandestino.

A lo largo de estos escenarios, Elliot deberá eliminar a todo aquello que se cruce en su camino, antes de que los secuaces de Ca-



pone hagan lo propio con él.

Armado con su Thompson especial y un buen número de granadas, Elliot deberá dar buena cuenta de todos los mafiosos de la ciudad. Además, en la segunda y tercera fase, nuestro protagonista aparece dentro de un coche que le proporciona cierta seguridad contra las balas enemigas pero de duración limitada. Para aumentarla habrá que asomarse por la ventanilla y seguir disparando contra los enemigos de la ley.

Pero no sólo Elliot puede utilizar los coches, ya que los gansters también, por lo que habrá que usar alguna que otra granada para convertirlos en chatarra.

«Chicago's 30» es otro producto más de la factoría de programación en que se ha convertido Topo. No

queremos decir con esto que porque se hagan muchos programas siempre haya alguno que sea malo, que tampoco es el caso, pero lo que si es cierto es que este «Chicago's 30» nos ha defraudado un poco. También puede pasar que nos hayamos vuelto bastante exigentes con los productos españoles pero nos parece inconcebible que una casa que ha programado maravillas como «Silent Shadow» o, más recientemente, «Emilio Butragueño Fútbol» nos quiera vender un simple arcade como éste.

El defecto de «Chicago's 30» no es de forma, ya que el programa posee gráficos aceptables y un movimiento de scroll adecuado, sino de una falta de originalidad bastante notoria, ya que aunque se ha disimulado intentando colocar este arcade como película de acción

con cine y espectadores incluidos, no pasa de ser un programa más de los del clásico género «mato, mato, mato y luego si me aburro los remato».

Por supuesto, lo que no falta es dificultad y consecuente grado de adicción, porque, desde luego, no creemos que mucha gente sea capaz de acabar este «Chicago's 30» sin ayudas exteriores, ya que el número de enemigos no es precisamente escaso, sino todo lo contrario.

PARA DISFRUTAR DE VIDAS INFINITAS EN ESTE JUEGO DE TOPO, SÓLO TENDRÉIS QUE PULSAR SIMULTÁNEAMENTE «H» Y «V».

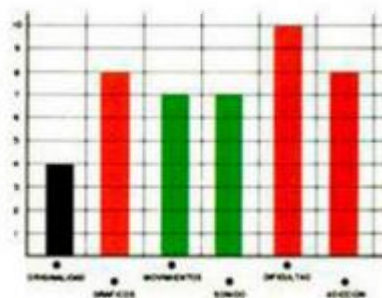
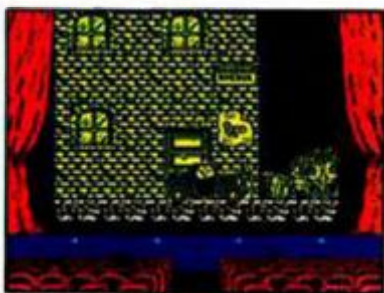

¡NUEVO!



EL MUNDO SIN TIEMPO

¿Os podéis imaginar un lugar en el mundo en el que los dinosaurios sigan manteniendo su ley, el canibalismo sea de lo más común y además no tengan ni televisión? Pues aunque parezca mentira, ese lugar existe y los protagonistas de este programa de Ocean han tenido la desgracia de conocerlo.

**WHERE TIME
STOOD STILL**

Vídeo-aventura

Ocean

El viaje de bodas había sido insoporrible. Estaba hasta el gorro del insoporrible Clive, el tío que había alquilado mis servicios, un glotón de más de cien kilos de peso que creía que todo el mundo le quería robar la cartera. Le acompañaba su hija Gloria, la recién casada, una chica elegante, simpática y distinguida que me miraba con demasiados buenos ojos. Para completar esta agradable escena estaba Dirk, el típico atleta caza-dotes de celos incontrolados y pasado ejemplar, es decir, un buen chico.

Y soportándolos a todos ellos, yo, Jarret, piloto de avión, guía especializado, camorrista, borrachín y mercenario de aquel que más pague. Nunca he dicho que sea Peter Pan.

Menos mal que pronto llegaríamos a Nepal y allí me libraría de estos pesados, pero algo sucedió en el camino, algo que si no hubiera tenido que vivirlo nunca lo hubiera creído.

Todo empezó cuando una fuerte tormenta de nieve heló una de las hélices. La cosa se ponía cruda, pero

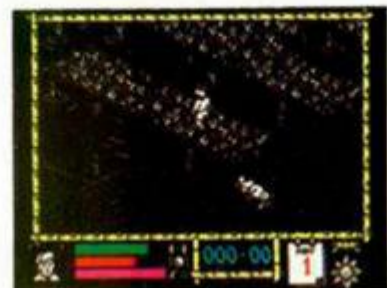

todavía era posible que alcanzáramos nuestro destino intactos. O por lo menos eso pensaba yo hasta que se heló la siguiente y empezamos a perder altura.

Clive apareció en la cabina dando gritos e insultándome. Qué si me había dormido, que si me habían dado el carné de piloto en una tómbola y demás zarándajas.

Cuando conseguí hacerle callar y le conté lo de los motores desapareció de la cabina y se fue a contarlo a sus acompañantes.

Realizar un aterrizaje de emergencia en el Himalaya no era una de mis muchas especialidades, pero nunca es tarde para aprender.

Enderecé el aparato como pude y me dispuse a destrozarlo contra lo primero que apareciera que fue-

ra lo suficientemente llano como para aterrizar.

Lo último que recuerdo fue el golpe del descenso, un montón de estrellitas que circulaban alrededor de mi cabeza y el choque con unos riscos.

Cuando me desperté, la pandilla de inútiles, perdón, de insignes viajeros estaban contemplándome con cara bobalicona, como si yo fuera Superman y nada más levantarme los fuera a sacar de allí por arte de birlibirloque.

La cosa no era tan sencilla. Habíamos caído en medio de unas montañas y salir de allí sin ayuda no iba a ser fácil, pero por lo menos deberíamos intentarlo.

Les dije que recuperasen todo lo que pudieran cargar del avión y emprendimos la marcha. Aquello pa-

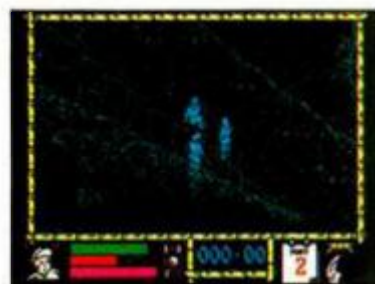

recía estar desierto; pero, de repente, una gigantesca sombra nos cubrió por completo y algo que no distinguí bien pasó por encima de nosotros volando a baja altura.

A la segunda pasada lo pude distinguir, pero aún así no me lo creía. Nos había atacado un Pterodáctilo, un ser antidiluviano que debió desaparecer hace un montón de siglos.

No tenía ni idea de donde estábamos pero aquello me hizo pensar que si queríamos permanecer con vida el mayor tiempo posible habría que salir de allí antes de convertirnos en la cena del «pajarito» o de algún amigo suyo.

Este podría ser el argumento de este fantástico, en todos los sentidos, juego de

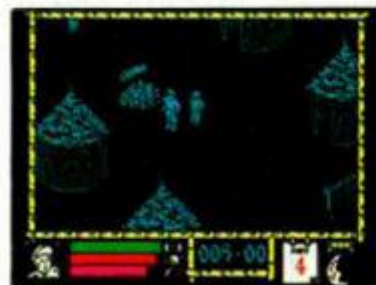

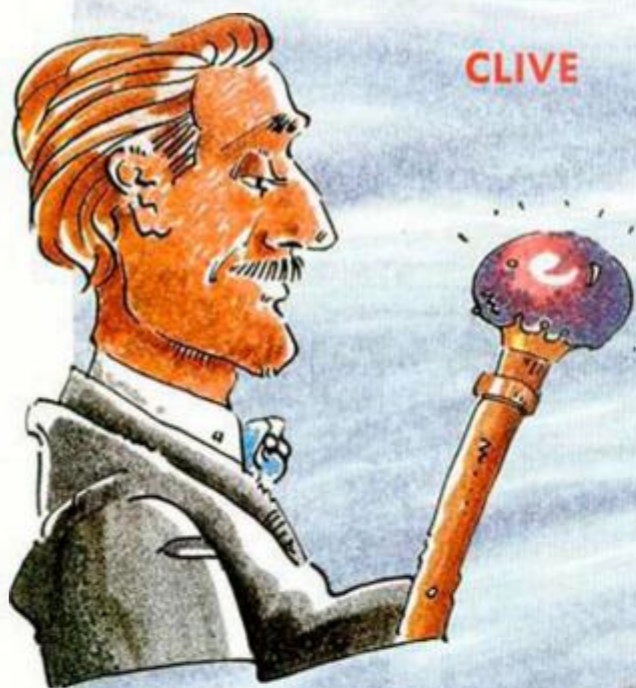

D. ANGELES

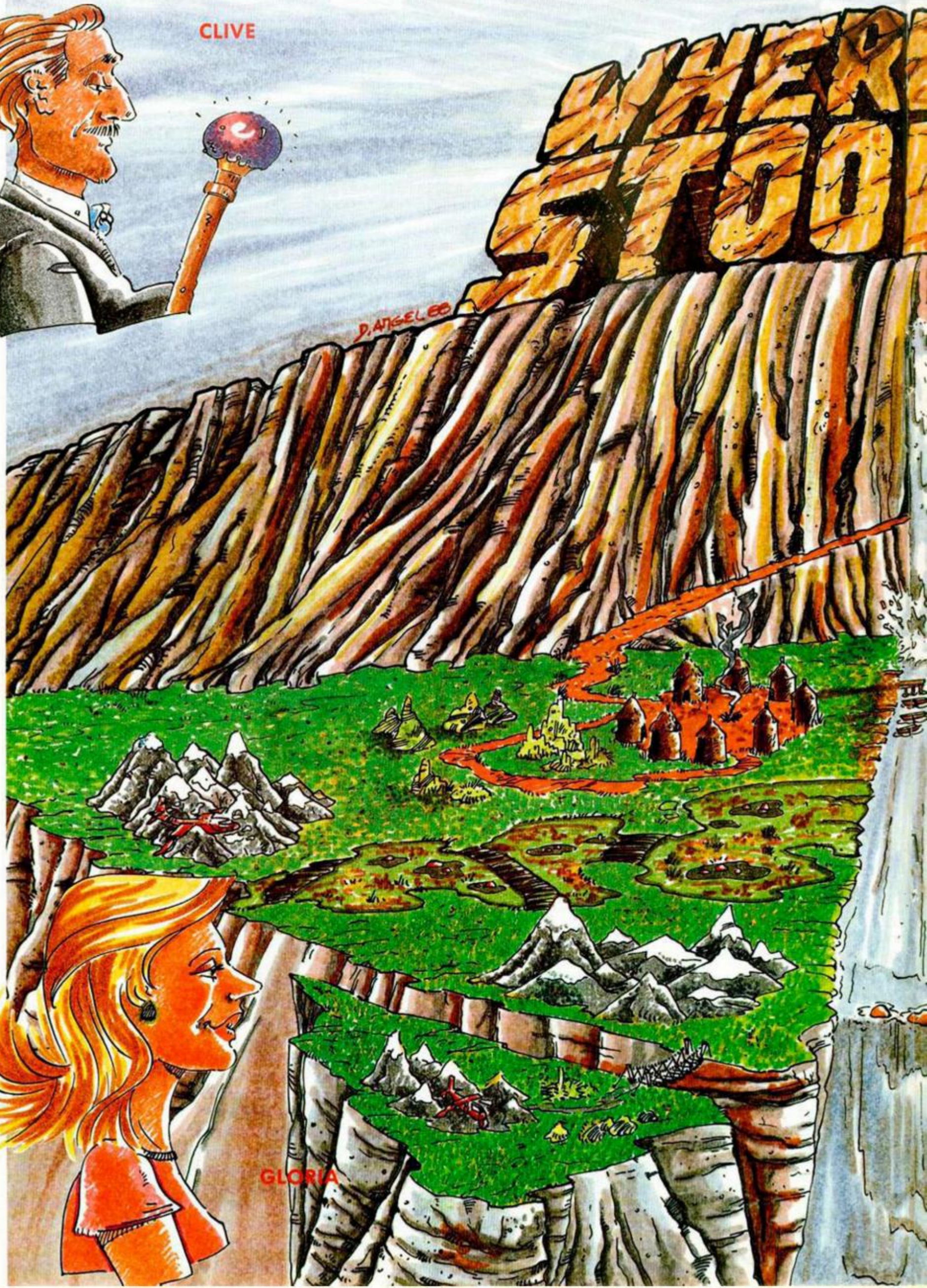

CUPÓN DE SUSCRIPCIÓN MICROHOBBY

Suscríbete ahora a Microhobby y benefíciate de las ventajas de ser suscriptor:

Recorta y envía rápidamente el cupón de suscripción adjunto (No necesita franqueo).

Cupón de Suscripción Microhobby

Deseo suscribirme a la revista MICROHOBBY por un año (25 números), al precio de 5.325 pts., lo que supone un 15% de descuento y me da derecho a recibir tres números más gratis.

Nombre Fecha de nacimiento
Apellidos
Domicilio
Localidad Provincia
C. Postal Teléfono

(Para agilizar tu envío, es importante que indiques el código Postal)

Formas de pago

- ☐ Talón bancario adjunto a nombre de Hobby Press, S.A.
☐ Contra reembolso (supone 180 pts. más de gastos de envío y es válido sólo para España).
☐ Tarjeta de crédito nº ☐☐☐☐ ☐☐☐☐ ☐☐☐☐

(Sólo para pedidos superiores a 1.500 pts.)

Visa ☐ Master Card ☐ American Express ☐

Fecha de caducidad de la tarjeta

Nombre del titular (si es distinto)

Fecha y firma

(Si lo deseas puedes suscribirte por teléfono (91) 734 65 00)

CUPÓN DE NÚMEROS ATRASADOS, CINTAS Y TAPAS DE MICROHOBBY

Cupón de números atrasados, cintas y tapas de Microhobby

- ☐ Deseo recibir en mi domicilio los siguientes números atrasados de MICROHOBBY, al precio de 150 pts. cada uno
☐ Deseo recibir en mi domicilio las siguientes cintas de MICROHOBBY al precio de 625 pts. cada una (última cinta editada nº 31)
☐ Deseo recibir en mi domicilio las tapas para conservar MICROHOBBY, al precio 850 pts. (No necesita encuadernación).

Nombre Fecha de nacimiento
Apellidos
Domicilio
Localidad Provincia
C. Postal Teléfono

(Para agilizar tu envío, es importante que indiques el código Postal)

Formas de pago

- ☐ Talón bancario adjunto a nombre de Hobby Press, S.A.
☐ Tarjeta de crédito nº ☐☐☐☐ ☐☐☐☐ ☐☐☐☐

(Sólo para pedidos superiores a 1.500 pts.)

Visa ☐ Master Card ☐ American Express ☐

Fecha de caducidad de la tarjeta

Nombre del titular (si es distinto)

Fecha y firma

OCASIÓN

Si deseas insertar un anuncio gratuito en la sección "Ocasión", rellena con letras mayúsculas este cupón.

La publicación de los anuncios se hará por orden de recepción.

Sección OCASIÓN

Nombre
Apellidos
Domicilio
Localidad Provincia
C. Postal Teléfono

TEXTO:

Respuesta Comercial
Autorización nº 7427
B.O.C. y T. nº 81
de 29 de agosto de 1986

No
necesita
sello. A
franquear
en destino



HOBBY PRESS, S.A.

Apartado nº 8 F.D.
28100 ALCOBENDAS (Madrid)

Respuesta Comercial
Autorización nº 7427
B.O.C. y T. nº 81
de 29 de agosto de 1986

No
necesita
sello. A
franquear
en destino



HOBBY PRESS, S.A.

Apartado nº 8 F.D.
28100 ALCOBENDAS (Madrid)



HOBBY PRESS, S.A.

Apartado de Correos nº 232
28100 ALCOBENDAS (Madrid)

CONSULTORIO

MICROHOBBY resuelve tus dudas **PERSONALMENTE**. Envíanos tu pregunta en el cupón adjunto. Si la respuesta puede ser del interés de otros lectores será publicada en la revista. Por favor, no utilizar este espacio para temas ajenos al consultorio. Os agradeceríamos que os abstuvierais de formularnos preguntas cuya contestación pueda ser encontrada fácilmente en manuales, libros, etc...

No escribas nada en la zona reservada a la respuesta. Rellena con tus datos personales el dorso de esta tarjeta, dóblala por la línea de puntos y pega sus extremos.

BUZÓN DE SOFTWARE

Te ofrecemos todas las ayudas que puedas necesitar para tus juegos favoritos, del mismo modo que admitimos tus consejos, ayudas, pokes, cargadores, etc. Si deseas participar en este **BUZÓN DE SOFTWARE**, recorta y envía el cupón adjunto, señalando con una cruz el apartado en particular de la revista al que va dirigido.

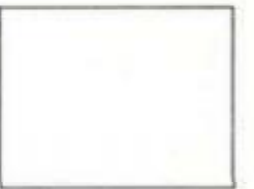

HOBBY PRESS, S.A.

Apartado n.º 232
28100 ALCOBENDAS (Madrid)

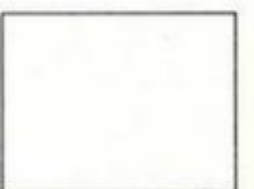

HOBBY PRESS, S.A.

Apartado n.º 232
28100 ALCOBENDAS (Madrid)

DOBLAR POR ESTA LÍNEA

DOBLAR POR ESTA LÍNEA

REMITTE

Nombre:
Dirección:
Población:
C.P.:

REMITTE

Nombre:
Dirección:
Población:
C.P.:



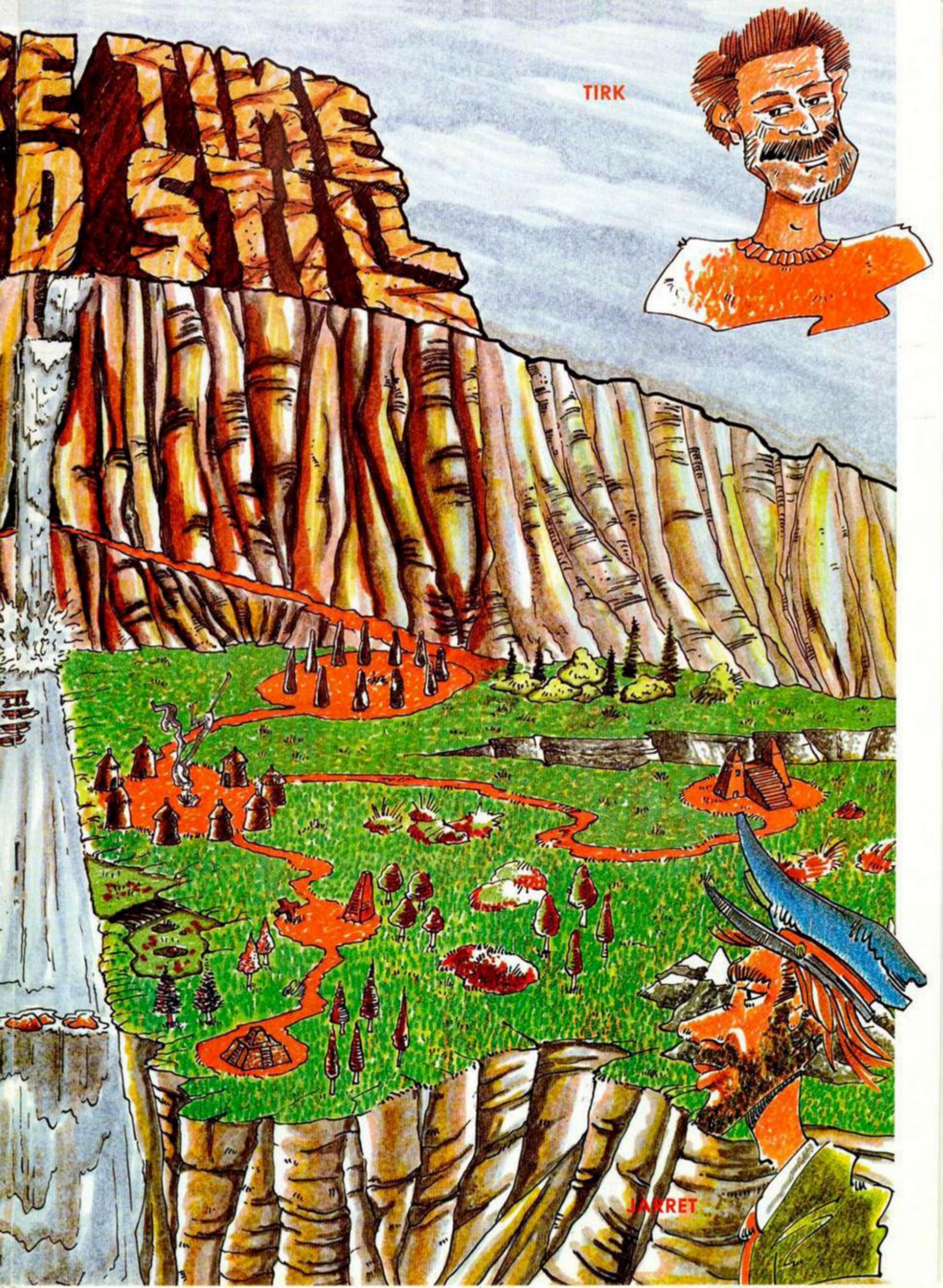

TIRK

JARRET

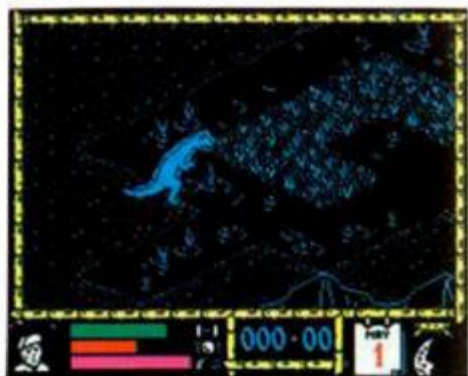

Ocean. En él, deberás controlar a Jarret, el intrépido y descarado piloto, al que los demás protagonistas seguirán ciegamente, o por lo menos lo intentarán. En el caso de que Jarret muera, cosa bastante frecuente por cierto, podréis elegir a cualquiera de los otros personajes para que sea el nuevo líder.

El programa utiliza la misma técnica de otra gran video-aventura tridimensional, «The Great Escape», obra de los mismos programadores, a la que se han añadido algunas novedades, como la posibilidad de poder acelerar la velocidad de movimiento.

Gráficamente, el programa es insuperable. Tanto los escenarios como los diferentes personajes de la aventura poseen una cali-

dad excelente. Además, se ha sacado partido a los 128 K de memoria para realizar una aventura tan complicada como bella.

Este quizás sea el único inconveniente, el que los usuarios de 48 K no puedan disfrutar de esta obra de arte de la programación, pero mucho nos tememos que habrán sido dificultades insalvables de memoria las que hayan impedido a los programadores crear una versión en este formato.

Ojalá todos los programas en que el tiempo se parase poseyeran este grado de calidad.

¡Chapeau! señores de Ocean.

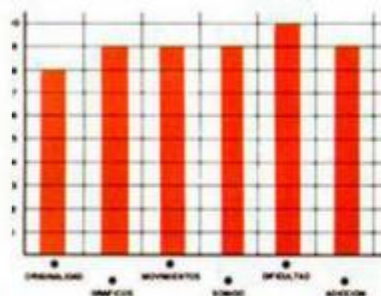

WHERE TIME STOOD STILL



¡NUEVO!



UNA DE VARITAS MÁGICAS

Merlín estaba experimentando un nuevo hechizo cuando, de repente, aparecieron cuatro viejas amigas y no precisamente a tomar el té. Eran las brujas del Este, Oeste, Norte y Sur que venían con la sana intención de robar al mago su famosa varita.

MICKEY MOUSE

Arcade

Gremlin Graphics

Y lo consiguieron, tras lo cual, se la entregaron al Rey de los Ogros, que, tras descifrar las complejas claves del mágico instrumento, hechizó a los habitantes de Disneylandia sumiéndoles en un pesado sueño, con excepción de Mickey que se encontraba con Merlín intentando hallar una solución a tan horrible acción.

Tras realizar el hechizo, el rey ogro rompió la varita en cuatro pedazos que regalo a cada una de las brujas que ahora habían tomado como hogar las cuatro torres más altas de Disneylandia.

Sólo Mickey podría recuperar los pedazos y devolvérselos a Merlín para que los uniera y deshiciera el hechizo del rey ogro. Pero no iba a ser fácil.

Esta es la misión de nuestro ratonil protagonista. Para realizarla con éxito, deberá recorrer las cuatro torres y cerrar cada una de las puertas que en ellas hay. Detrás de ellas se es-

WALT DISNEY
Mickey Mouse



conde un sub-juego que Mickey debe finalizar con éxito. Estos son:

— El laberinto, compuesto por 16 pantallas, donde nuestro ratón favorito debe encontrar unas tablas, un martillo y unos clavos y, por supuesto, la salida.

— La máquina de burbujas. Mickey debe evitar que la cinta transportadora sobre la que se encuentra sea destruida, al mismo tiempo que esquiva a los «carifiosos» fantasmas.

— La sala de las tuberías. En ella hay que colocar los cinco tapones correctamente para destruir el campo de fuerza que protege al fabricante de monstruos de la esquina superior derecha.

— Los grifos. Mickey deberá cerrar todos los grifos en el orden indicado, es decir, comenzando por aquel que gire.

Para enfrentarse a todo el ejército de ogros, fantasmas y demás bichejos que frecuentan las torres, Mickey dispone de un mazo de caucho y una pistola de agua encantada con su depósito correspondiente, siendo esta de carácter limitado, por lo que habrá que recuperarla frecuentemente. Además, podrá recoger otra serie de ayudas y llaves en el transcurso del juego cuando «aplaste» o «moje» a alguno de sus enemigos.

«Mickey Mouse» es un original arcade, cuyo éxito nunca podrá basarse únicamente en haber utilizado a un personaje famoso como protagonista, ya que el juego posee otras cualidades propias con un gran número de gráficos de calidad, un movimiento correcto y

CARGADOR

En primer lugar deberéis teclear el listado Basic y salvarlo en cinta. Tras esto, y utilizando el Cargador Universal de Código Máquina, teclear el otro listado realizando el Dump en la dirección indicada y con el número de bytes correspondientes. Después lo salvaréis en cinta y lo colocaréis delante de la versión original del programa.

POKE 31456,n n = nivel de agua.
POKE 40873,0 vidas infinitas.
POKE 36520,0 vidas infinitas en sub-juegos.

LISTADO 1

```
10 REM *****
20 REM **
30 REM ** J.E BARBERO **
34 REM **
35 REM ** POKES **
36 REM ** AMADOR MERCHAN **
40 REM **
45 REM ** SPECTRUM 48K **
47 REM **
50 REM *****
55 REM
60 REM ** MICKEY MOUSE *****
65 REM
70 BORDER 0: PAPER 0: INK 7: C
LS : CLEAR 24999: POKE 23650,0
80 LOAD "CODE 25000,54
90 INPUT "NIVEL INICIAL DE AGU
A(1-255) ";U: POKE 25040,U
100 INPUT "QUIERES AGUA INFINIT
A ";A$: IF A$="N" THEN POKE 2504
7,0
110 INPUT "QUIERES VIDAS INFINI
TAS EN SUBJUEGOS ";A$: IF A$="N"
THEN POKE 25050,0
8000 PRINT "INTRODUCE LA CINTA
ORIGINAL Y PULSA UNA T
ECLA": PAUSE 0
9000 CLS : RANDOMIZE USR 25000
```

LISTADO 2

```
1 DD213D5C1125013EFF37 834
2 CD560530F13E2032485D 894
3 EC832495D21CF611120 867
4 CB011E00EDB0C3495C3E 1069
5 1E32E07A9F32A99F32A8 1197
6 8EC38070000000000000 577
```

DUMP: 40.000
N.º DE BYTES: 54

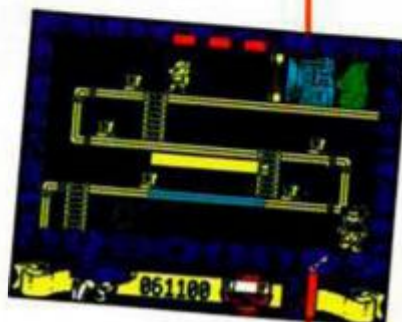

grandes dosis de entretenimiento. Quizás se pueda echar en falta algo de colorido tanto en los escenarios como en los gráficos ya que resultan algo monótonos, pero esto tampoco constituye un defecto de categoría.

Armaros de paciencia y a la caza de la varita.

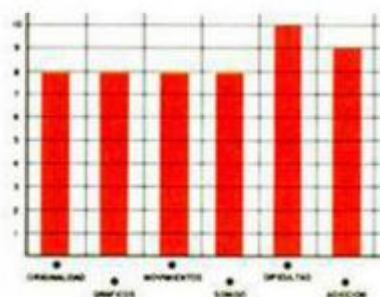

¡NUEVO!



AVENTURAS SUBMARINAS

Los profesores Urine y Deepman llevaban años investigando la posibilidad de crear un nuevo traje de buceo que permitiera alcanzar profundidades impensables hasta el momento. La investigación había concluido y la prueba de fuego del nuevo modelo de traje sería el Titanic.

TITANIC

Vídeo-aventura

Topo

Estos dos científicos siempre habían estado muy interesados por los secretos que todavía pudiera guardar el Titanic, así como por investigar si la causa real de su hundimiento fue el choque con un iceberg.

El primer inconveniente al que deberá enfrentarse nuestro buzo, será el de encontrar el camino correcto hacia el Titanic desde las grutas submarinas donde comienza su aventura.



Y no va a ser fácil, porque aparte de que existen varias cuevas sin salida o con alguna que otra trampa, todas las criaturas vivas de las profundidades van a



querer tomar un aperitivo de buzo. Entre ellas las más peligrosas son las mantas y los tiburones, que eliminarán a nuestro personaje con solo tocarlo. Todas las demás, anémonas, algas, etc, sólo le restarán algo de su limitada reserva de oxígeno.



Por suerte, nuestro buzo dispone de un arpón de mortíferas cualidades que puede dar buena cuenta de cualquier enemigo móvil; pero claro, los arpones también son limitados, aunque, al igual que el oxígeno, pueden ser recogidos a lo largo del camino.

Cuando superéis esta primera parte, se os dará la clave para acceder a la segunda en la que os encontraréis dentro del Titanic. Aquí vuestra misión será la de encontrar la caja fuerte y volarla para contemplar



TITANIC



su interior.

Para ello, necesitaréis recoger la dinamita que se haya despedigada por el buque y una palanca que os ayudará con las puertas encasquilladas. Por supuesto los enemigos, al igual que en la primera parte, intentarán que el secreto del Titanic siga oculto.

Estas son las misiones de esta compleja video-aventura de Topo. La calidad gráfica alcanzada es notoria y el movimiento aunque os pueda parecer un poco difícil de controlar al principio, es bastante real y cómodo.

Además, el argumento es muy entretenido y su dificultad terrible ya que al menor descuido tu nivel de oxígeno se habrá evaporado.

Tened cuidado no vaya a ser que el secreto del Titanic os quite la respiración.

PARA DISFRUTAR DE VIDAS INFINITAS EN ESTE JUEGO DE TOPO SÓLO TENDRÉIS QUE PULSAR SIMULTÁNEAMENTE "2", "3", "5" y "8".

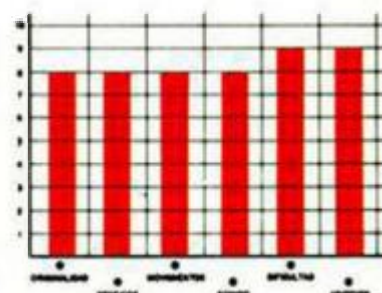

¡NUEVO!



UN METEORITO DESCONTROLADO

El profesor Eyestrain predijo, hace ya algunos años, el inminente choque de un meteorito de descomunal tamaño contra nuestro planeta. Nadie le hizo caso en aquel momento, pero ahora las cosas han cambiado al descubrir los científicos que aquella predicción se ha convertido en realidad.

TERRAMEX

Vídeo-aventura

Grand slam

Tras conocerse la noticia, los científicos se reunieron para buscar una solución que evitara la catástrofe. No se llegó a ella y la úni-

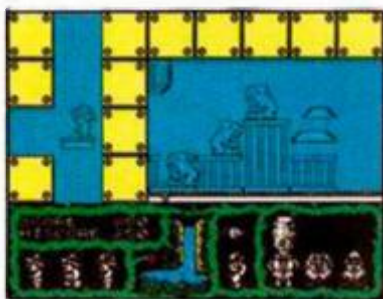

ca posibilidad que tenía ciertos visos de éxito era la de buscar al profesor Eyestrain, en paradero desconocido desde el día de la predicción, para que él pudiera evitar el choque con el asteroide.

Por esta razón, se formó un grupo internacional de exploradores-científicos que buscara al profesor y le ayudara a evitar el desastre. Dicho grupo estaba formado por Herr Krushe, físico alemán que alcanzó la fama por la descomposición molecular de la sopa de cebolla; Wu Pong, cirujano japonés experto en trasplantes de cerebro, sobre todo de hormiga a elefante; Fortisque-Smith, explorador británico al que se atribuye el descubri-

miento del trigésimo quinto escalón de la escalera secreta de la Torre de Londres; Henri Beaucoup, militar francés que obtuvo grandes victorias en la Guerra de las Pulgas; y, por último, Big John Caine, norteamericano que afirma ser descendiente directo de Buffalo Bill.

La expedición no parecía ser la más adecuada, pero,

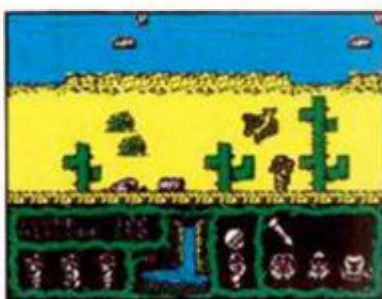

para buscar a un científico loco, quizás lo más práctico fuera reunir a un equipo de dementes e inútiles que, a lo mejor, tendrían la suerte necesaria y le encontrarían.

Por supuesto, la búsqueda no va a ser sencilla, ya que el profesor se ha refugiado en un paraje donde los obstáculos, tanto naturales como artificiales, son numerosos y mortales.

Pero vayamos al grano. Al comenzar la aventura podréis elegir a cualquiera de los cinco personajes ya que sólo uno deberá encontrar al profesor. Es indiferente cual elijais, ya que lo único que cambiará será el objeto necesario para conseguir la fórmula, que es vital para finalizar el juego.

«Terramex» es un gran programa a todos los niveles. Gráficamente la simpatía de sus personajes es realmente divertida al igual que el movimiento. Su dificultad es elevada y posee toda la adicción de un arcade mezclada con la estrategia de una vídeo-aventura.

En resumen, un producto de gran categoría.

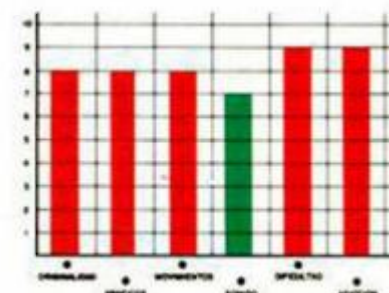

CARGADOR

En primer lugar deberéis teclear el listado Basic y salvarlo en cinta. Tras esto, y utilizando el Cargador Universal de Código Máquina, teclear el otro listado realizando el Dump en la dirección indicada y con el número de bytes correspondientes. Después lo salvaréis en cinta y lo colocaréis delante de la versión original del programa.

POKE 36844,n n=número de vidas

LISTADO 1

```
10 REM *****
20 REM **
30 REM ** J.E BARBERO **
40 REM **
45 REM ** SPECTRUM 48K **
47 REM **
50 REM *****
55 REM
60 REM ***** TERRAMEX *****
65 REM
70 BORDER 0: PAPER 0: INK 7: C
LS : CLEAR 24031: POKE 23658,0
80 LOAD "CODE 23296,146
90 INPUT "CUANTAS VIDAS QUIERE
S(1-255)";U: POKE 23417,U
8000 PRINT "INTRODUCE LA CINTA
ORIGINAL Y PULSA UNA T
ECLA": PAUSE 0
9000 CLS : RANDOMIZE USR 23424
```

LISTADO 2

```
1 F321AF00009E8219E0000 895
2 73237221780000931E65F 803
3 E5ED733D5C2100401101 849
4 4001FF1A75ED00AFD3FE 1516
5 21000022FE5F3A00000E 616
6 00FEC920010C7932035B 765
7 DD21004011001B3EFF37 734
8 CD5605DD21006011F696 1061
9 3EFF37CD5605010072CD 988
10 007279E607D3FE0CAFDB 1343
11 FEE61FFE1F20F10D2100 1327
12 7211008E3EFF37CD5605 941
13 3E0432EC8FC3000FDD21 1087
14 0040112E013EFF37CD56 791
15 0530F1C3005B00000000 500
```

DUMP: 40.000
N.º DE BYTES: 146

¡NUEVO!

¿QUÉ FUE DE LA IMAGINACIÓN?

XARAX

Arcade

Firebird

Nos encontramos ante la trigesimonovena versión del «arcade mata naves de scroll vertical, tira bombas, esquiva lasers y dispara sin preguntar», de sobra conocido por todos los amantes de los videojuegos.

Por tanto, estamos seguros de que nos comprenderéis si pasamos de contarnos batallitas argumentales y vamos directamente al grano: «Xarax» no aporta absolutamente ninguna característica innovadora al tipo de



juego al que pertenece y, además, es bastante lento.

Con esto no queremos decir que sea un programa malo, sino que seguramente tendréis ya en vuestra programoteca más de siete títulos similares a este, por lo que os avisamos que no os va a sugerir nada nuevo. Sin embargo, si por casualidad cuando veáis las pan-

tallas que os presentamos junto a este comentario no encontráis nada familiar, este «Xarax» puede ser una oportunidad tan válida como cualquier otra para adentraros en esta categoría de los arcades que ha popularizado títulos tan excelentes como «Terra Kresta» o «Slap Fight».

Y lo peor de todo es que

este programa es de Firebird, de quienes, sinceramente, no esperábamos un programa tan falto de imaginación.

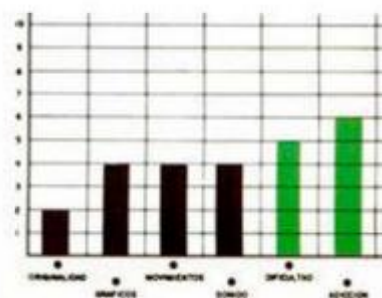

¡BUGGY, BUGGY, YEAH..!

BEACH BUGGY SIMULATOR

Arcade

Silverbird

Sinceramente no sabemos que es lo que tiene exactamente este juego para resultar tan divertido, pero la verdad es que lo es, y mucho. Desde luego no se



trata de un programa espectacular, ni posee unos gráficos especialmente bonitos, ni siquiera se puede decir que sea original, pero no cabe duda de que desde que empiezas a jugar te quedas bastante «enganchado» con él.

El argumento consiste en que, a los mandos de un buggy, nos embarcamos en una frenética carrera todo terreno a lo largo de diferentes escenarios playeros, los cuales, como bien po-

dréis deducir, están plagados de obstáculos con lo que se intenta que consigamos llegar al final del recorrido y que nos divirtamos, objetivos ambos que se consiguen plenamente.

En definitiva, este «Beach Buggy Simulator» es un juego muy adictivo (por cierto muy parecido a la primera fase de «Army Moves»), en el que destaca principalmente lo vertiginoso de su scroll y, por tanto, la gran rapidez de su desarrollo.

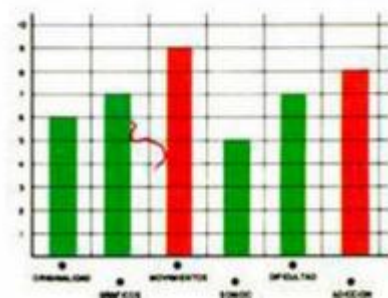

¡NUEVO!

UNA DE COCHECITOS

3D STOCK CAR

Arcade

Firebird

Este «3D Stock Car» sería un programa perfecto para suscitar una polémica entre los aficionados a los videojuegos. Y es que se trata de un claro ejemplo de juego malo pero divertido.

Nos explicamos: «3D Stock Car» posee unos gráficos más que simples, un movimiento bastante lento y una apariencia genereal que podríamos clasificar de prehistórica. Sin embargo, te pones a jugar y, oye, hasta resulta entretenido y todo.

Y por eso decíamos lo de la polémica. ¿Qué es mejor, un juego brillantemente



realizado pero soso, o uno feo pero divertido? La respuesta está en el viento y en el gusto de cada cual.

Por eso nos vamos a limitar a decir que «3D Stock Car» consiste en pilotar un cochecillo a lo largo de 24 circuitos diferentes en el menor tiempo posible y que pueden participar-jugar hasta cuatro corredores simultáneamente. Como véis, su desarrollo es poco complicado, como poco complicado es manejar a nuestro vehículo, ya que tan solo deberemos preocuparnos de girar a izquierda, derecha, acelerar y fre-

nar.

Resumiendo: un programa muy precario en su realización, pero que tiene su toque de gracia.

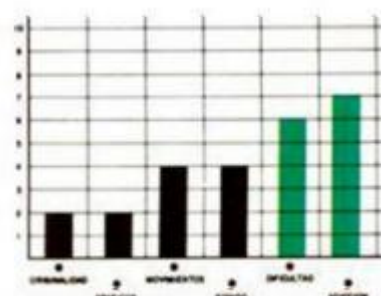

CALIENTA PERO NO QUEMA

WHITE HEAT

Arcade

Code Masters

Code Masters nos invita a rememorar el pasado con este su «White Heat», un programa en la línea de las primeras máquinas de videojuegos que se caracterizaban porque una nave, situada en la parte inferior de la pantalla, era atacada



por cientos de bichos enemigos que se descolgaban del espacio.

Suponemos que sabéis perfectamente a que nos estamos refiriendo, por lo que no nos vamos a extender en mayores explicaciones argumentales, sino que simplemente diremos que se trata de un programa fácil de jugar, en el que no se necesita de ningún tipo de manual de instrucciones ya que la misión está bastante clara: sobrevivir a los ataques enemigos y hacer el

mayor número posible de puntos.

Un programa correctamente realizado, sin virguerías, al que quizás se le eche en falta algo más de velocidad, especialmente en lo que se refiere al disparo, pero que permite pasar buenos ratos joystick en ristre.

Recomendado a los amantes del revival.

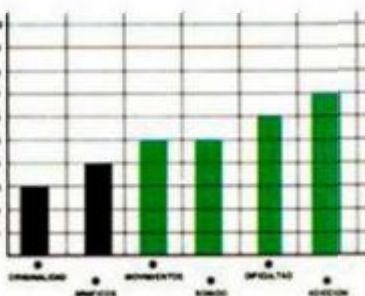

Pixel a pixel

Sólo hubo tres ganadores, pero nos enviásteis una auténtica avalancha de pantallas. Por ello, este rincón está reservado para mostraros los trabajos que quedaron clasificados entre los cien primeros puestos.



Ángel Romero García.
Madrid.
Puntos: 43

Juan M. Medina Sánchez.
Cádiz.
Puntos: 43



José Luis Lacalle.
La Rioja.
Puntos: 42

Enrique Vega Valiente.
Cádiz.
Puntos: 42

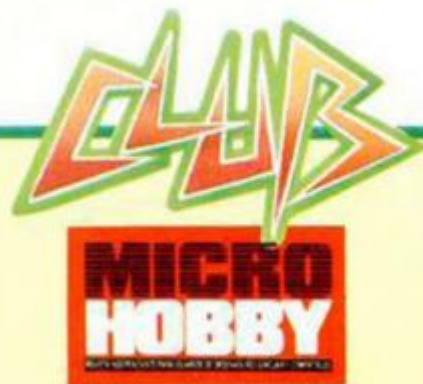

Sorteo n.º 59

Todos los lectores tienen derecho a participar en nuestro Club. Para ello sólo tienen que hacernos llegar alguna colaboración para las secciones de Trucos, Tokes & Pokes, Programas MICRO-HOBBY, etc..., y que ésta, por su originalidad, calidad u otro tipo de consideraciones, resulte publicada.

● Si tu colaboración ha sido ya publicada en MICROHOBBOY, tendrás en tu poder una o varias tarjetas del Club con su numeración correspondiente.

Lee atentamente las siguientes instrucciones (extracto de las bases aparecidas en el número 116) y comprueba si alguna de tus tarjetas ha resultado premiada.

● Coloca en los cinco recuadros blancos superiores el número correspondiente al primer premio de la Lotería Nacional celebrado el día:

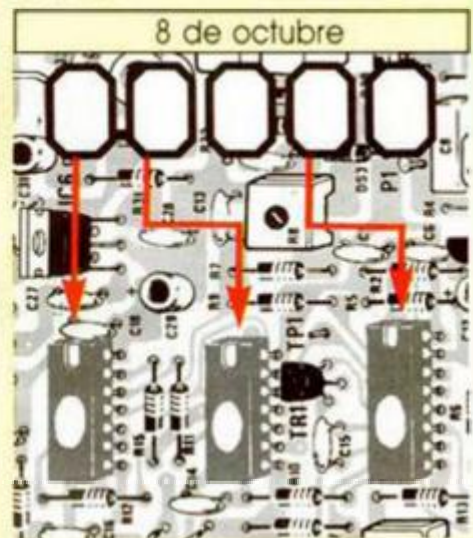

● Traslada los números siguiendo el orden indicado por las flechas a los espacios inferiores.

● Si la combinación resultante coincide con las tres últimas cifras de tu tarjeta... ¡enhorabuena!, has resultado premiado con un LOTE DE PROGRAMAS valorado en 5.000 pesetas.

El premio deberá ser reclamado por el agraciado mediante llamada telefónica antes de la siguiente fecha:

12 de octubre

En caso de que el premio no sea reclamado antes del día indicado, el poseedor de la tarjeta perderá todo derecho sobre él, aunque esto no impide que pueda resultar nuevamente premiado con el mismo número en semanas posteriores. Los premios no adjudicados se acumularán para la siguiente semana, constituyendo un «bote».

El lote de programas será seleccionado por el propio afortunado de entre los que estén disponibles en el mercado en las fechas en que se produzca el premio.





Siguiendo con los anteriores capítulos especiales, hoy veremos los comandos del controlador (por fin algo interesante...).

MICROHOBBY 47

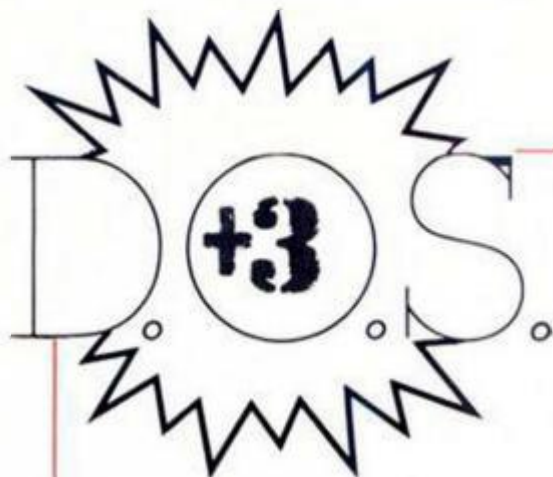

resultan accesibles los mismos parámetros de salida que los 8 anteriores; sin embargo, necesitan de distintos parámetros a su entrada.

9.º LEER CAMPO IDENTIFICADOR (READ ID).

(Dos parámetros de entrada).

Este comando nos proporcionará el contenido del campo de identificación del sector que se encuentre bajo la posición actual del cabezal de la unidad de discos.

Fase	D7	D6	D5	D4	D3	D2	D1	D0
C	0	MF	0	0	1	0	1	0
X	X	X	X	X	X	HO	US1	US0

10.º FORMATEAR UNA PISTA (FORMAT A TRACK).

(Seis parámetros de entrada).

Este comando nos va a permitir formatear toda una pista del disco. Justo después de que el controlador detecte el agujero de índice, empezará la escritura de los «huecos», marcas, ID y campos de datos en cada uno de los sectores de la pista. El procesador, durante toda la fase de ejecución, se encargará de pasarle al controlador los valores C, H, R y N (por ese orden) para cada sector. El campo de datos se llenará con el dato contenido en D. Se generarán 4 interrupciones por cada sector que sea formateado. El contador R se incrementará en 1 cada vez.

A continuación va una tabla con los valores de N, SC y GPL más adecuados.

MODOS	TAMANO SECTOR	N	SC	GPL LECT/ESCR	GPL FORMATEO
FM	128	00	12	07	09
	128	00	10	10	10
	256	01	08	18	20
	512	02	06	40	07
	1024	03	02	C8	FF
	2048	04	01	C8	FF
MFM	256	01	12	0A	0C
	256	01	10	20	32
	512	02	08	2A	50
	1024	03	04	00	FF
	2048	04	02	C8	FF
	4096	05	01	C8	FF

Fase	D7	D6	D5	D4	D3	D2	D1	D0
C	0	MF	0	0	1	1	0	1
X	X	X	X	X	X	HO	US1	US0

Y los restantes comandos «van por libre»:

11.º PISTA 0 (RECALIBRATE).

(Dos parámetros de entrada, ninguno de salida).

Este comando sirve para situar el cabezal sobre la pista 0 del disco. Pone a 0 el contenido de PCN y espera la aparición de una señal Track 0 (Pista 0) activa. Cuando es activa, el bit SE del ST0 es puesto a 1 y el comando es terminado. Si esta señal no pasa a ser activa después de transcurridos 77 pulsos de avance de pista, los siguientes bits del ST0 son reasignados: el bit SE, el EC y el bit 6 es puesto a 1, mientras el 7 queda a 0 y, además, se da por finalizada la ejecución del comando.

Fase	D7	D6	D5	D4	D3	D2	D1	D0
C	0	0	0	0	0	1	1	1
X	X	X	X	X	X	0	US1	US0

12.º ESTADO DE LAS INTERRUPCIONES (SENSE INTERRUPTS STATUS).

(Un parámetro de entrada y dos de salida).

Siempre que sucede una de las siguientes cosas se genera una interrupción:

— Al entrar en la fase de resultados de los comandos Leer/Escribir Datos, Leer/Escribir Datos Borrados, Leer Pista, Leer Identificador, Formateo de Pista y Comparación.

— El cambio de estado de la señal Ready.

— Al finalizar los comandos Posicionamiento... y Pista 0.

— Durante la fase de ejecución en modo no-DMA (bit 5 del Reg. de Estado Principal = 1).

Las interrupciones causadas por los puntos 2 y 3 anteriores sólo pueden ser identificadas con la ayuda de los bits 5 a 7 del ST0 después del comando SENSE INTERRUPTS STATUS, que además eliminará la señal de interrupción (ver el Reg. de Estado 0 en el capítulo anterior).

Fase	D7	D6	D5	D4	D3	D2	D1	D0
C	0	0	0	0	1	0	0	0
R					ST0 PCN			

13.º TEMPORIZACIONES (SPECIFY).

(Dos bytes con cuatro parámetros de entrada y ninguno de salida).

Coloca los valores iniciales de cada uno de los tres temporizadores internos del controlador: HUT, que define el tiempo desde el final de la fase de ejecución de un comando de lectura/escritura hasta la descarga del cabezal; SR, que es el intervalo entre dos pulsos de avance de pista y HLT, que define el tiempo que ha de transcurrir entre la señal de carga del cabezal y el comienzo de una operación de lectura/escritura.

Fase	D7	D6	D5	D4	D3	D2	D1	D0
C	0	0	0	0	0	0	1	1
X	X	X	X	X	X	X	HLT	NO



14.º ESTADO DEL DRIVE (SENSE DRIVE STATUS).

(Dos parámetros de entrada y uno de salida).

Nos dará el estado de las unidades lectoras de discos.

Fase	D7	D6	D5	D4	D3	D2	D1	D0
C	0	0	0	0	0	1	0	0
X	X	X	X	X	X	0	US1	US0

15.º POSICIONAMIENTO DEL CABEZAL (SEEK).

(Tres parámetros de entrada y ninguno de salida).

Este comando se encarga de situar el cabezal sobre la pista indicada por NCN. Es de destacar que una vez haya empezado la ejecución del comando, se le puede volver a llamar inmediatamente (aunque no haya acabado todavía con la anterior llamada) para situar los cabezales de las otras tres unidades.

Fase	D7	D6	D5	D4	D3	D2	D1	D0
C	0	0	0	0	1	1	1	1
X	X	X	X	X	X	HO	US1	US0

Y, por supuesto, no podía faltar el «Comando No Válido» (cualquiera distinto de los anteriores), que pone los bits 6 a 0 y 7 a 1 del ST0.

Además, pondrá los bits DIO RQM del Reg. de Estado Principal a 1 indicando al procesador que el controlador se encuentra en fase de resultados y que el ST0 debe ser leído. Cuando lo haga encontrará el valor 80 h, que le indicará Comando No Válido.

Después de cada interrupción por comando de Comparación o Pista 0 deberéis enviar un comando Estado de las Interrupciones, ya que si no, el controlador considerará el siguiente Comando como No Válido.

Fase	D7	D6	D5	D4	D3	D2	D1	D0
C	CÓDIGO	DE	COMANDO	NO	VALIDO			
R			ST0 = 80h					

JUEGA CON EL N°1

ATARI 520 ST™, el pequeño gigante de la gama ST. Un ordenador para vivir la acción a 16 bits, tú que estás listo para ir más allá de lo común.

El 520 ST™ es el ordenador de 16 bits más asequible del mercado y el único que incorpora un modulador de televisión, con lo que puedes disfrutar inmediatamente de su potencia y colorido.

Y, si lo que deseas es la máxima calidad, puedes conectarle un monitor ATARI (opcional) a color o monocromo.

Las más prestigiosas casas de software conocen y aprecian la potencia y posibilidades del ATARI 520 ST™, de ahí que sea el ordenador de 16 bits para el que más juegos se comercializan. Pero hay muchas más cosas que puedes hacer con él. Por eso, y para que te vayas haciendo una idea, hemos incluido un procesador de textos y un programa para generar gráficos en color en cada paquete. Sin lugar a dudas el ATARI 520 ST™ es un ordenador que seguirás utilizando cuando te canses de jugar. No te prives, te lo mereces.



**AHORA
CON DISQUETERA
DE DOBLE CARA**



	ATARI 520 ST™	AMIGA 500	AMSTRAD PC 1640*
Precio con monitor a color - excluyendo IVA.	135.500 - ptas.	160.072 - ptas.	246.288 - ptas.
Microprocesador	68.000.	68.000.	8.086.
Velocidad del reloj	8 MHz	7 MHz	8 MHz
RAM	512 Kb	512 Kb	640 Kb
Sistema operativo residente	Si	Si	No
Salida exclusiva para disco duro	Si	No	No
Modos monocromo y color	Si	No	Si
Resolución máxima en pantalla	640 x 400	640 x 512	640 x 350
Puerto MIDI incorporado	Si	No	No

* Configuración con monitor EGA y una unidad de disco.

ATARI-ST

Muchas más posibilidades



ORDENADORES ATARI, S. A. Apartado 195 • Alcobendas, 28100 Madrid • Telf. (91) 653 50 11
 Tamarit, 115, 08015 Barcelona • Telf. (93) 425 20 07 - José María Montes Lerma, 29 - Bajo • 46014 Valencia • Telf. (96) 357 92 69
 Juan Sebastián El Cano, 17 • 29018 Málaga • Telf. (952) 29 90 48

El mundo de la aventura

Andrés R. SAMUDIO

Abordamos hoy la formación de tu historia, desde la chispa misma que produjo la idea inicial, pasando por los diversos guiones que la alimentan, hasta llegar a tener un alegre fuego danzando alrededor de un emocionante tema central.

Escribir una buena historia para una aventura ha sido comparado muchas veces con escribir una buena novela y es verdad; se necesita tener aptitudes de narrador.

Pero no hay que olvidar un factor muy peculiar que sólo se da en las aventuras: la constante interacción con el jugador.

Esta especie de juego de ping-pong plantea problemas particulares que no tienen los escritores convencionales y que deben tener siempre presentes al planear tu juego.

Se ha dado el caso de escritores muy buenos quienes, cuando se le ha pedido un guión para una aventura, han tenido que dejar el trabajo a medias porque no soportan la sensación de pérdida de control sobre su propio argumento. Ellos piensan que si el jugador puede ir alterándolo o modificándolo todo mientras juega, sería mejor que se lo escribiera el mismo.

Pero entonces no habría aventura ni sentido alguno en jugar a resolver unos problemas planteados por uno mismo.

Ha de haber entonces, personas que sean capaces de crear una buena historia, de soportar el compartirla con otros y de anticiparse con agudeza a las ocurrencias de ese otro desconocido que, sin saberlo, estará, (totalmente desfasado temporalmente con respecto a nosotros), ejercitando una rapidísima esgrima de ideas con el creador.

EL ARTE DE ESCRIBIR UNA AVENTURA (II)

Y ese pretendemos que seas tú. Así pues, aunque esta serie no pueda convertirte en un genio de la literatura, si que te proporcionará todas las técnicas necesarias para acoger una idea, convertirla en una buena historia y luego hacer de esa historia un buen juego de aventuras.

LA CHISPA INICIAL

Es ya un tópico la sensación inicial de pánico que siente todo escritor cuando se enfrenta a una página en blanco que a él le parece enorme.

O lo que hoy día viene a ser lo mismo, cuando te quedas mirando fijamente la vacía pantalla de tu procesador de textos y piensas que tienes que producir unas 30 K. de código.

Y es que sólo hecho de pensar que hay que crear una serie de ideas atractivas y luego entrelazarlas de una manera suave, que las haga fácilmente legibles, sin saber si vendrá o no la inspiración, nos puede producir taquicardia.

Pero de repente surge el inicio de todo este proceso creador en forma de una chispita de inspiración girando en torno a una interesante idea central.

En este primer momento es muy fácil que se consuma sola, por falta de combustible intelectual, o porque no le dediquemos la debida atención. Son esos miles de buenos guiones que todos hemos tenido, pero que nunca nos hemos puesto siquiera a pensar en producir.

Por suerte, en los juegos de aventuras el autor puede escoger literalmente cualquier tipo de guión; es decir, hay todavía muchas chispas sueltas, pues es un género en sus comienzos. Pero también necesitará una buena dosis de inspiración para alimentarla.

Y como el tema de la inspiración es tan profundo y se han escrito tantos doctos libros sobre él, nosotros en esta serie tomaremos el enfoque de proveer múltiples ideas que, todas juntas, formen una base de trabajo para el futuro creador de aventuras.

Luego analizaremos el proceso de como se desarrolla un guión o subguiones a partir de una simple idea.

Es decir, te enseñaremos a alimentar esa chispita inicial con ideas.

IDEAS AL FUEGO

La gran mayoría de las consultas sobre aventuras que recibimos se pueden reducir a una sola:

¿Como se inicia entonces todo el montaje?

Veamos el procedimiento e intentemos deducir algunas simples reglas.

Es al inicio donde más frecuentemente se quedan varados los futuros escritores, es la parte más difícil, porque girando en torno a esa idea central hay varios parámetros muy sutiles y fáciles de perder que hay que definir bien.

Debemos empezar con algo tan simple como donde va a ocurrir (lo que sea que vaya a ocurrir), o sea, darle una localización en el espacio.

Todavía no estamos hablando de lo que va a ocurrir, sino de si va a estar situado en el espacio profundo, o en el salvaje oeste, o en las tradicionales cavernas subterráneas.

Después es necesario situarlo en el tiempo, es decir, dotarlo de una crono-



logía aproximada. ¿Un lejano pasado? ¿Actual? ¿Un lejano futuro?

Posteriormente debemos definir la meta o idea principal y su final ideal. Toda historia debe tener su idea principal y ahora es el momento de fijarla.

Actualmente predominan dos grandes grupos, el tradicional recolectar algo y el más nuevo prueba de valor, donde se debe llevar a cabo alguna investigación o prueba.

En estas fases la elección es tan amplia como la vida misma y cada uno tiene sus preferencias (igual que el público, no lo olvides nunca).

Sin pretender en absoluto ser exhaustivos, podemos dividir los guiones más atractivos para aventuras en:

1. — Histórico-sociales:

Basados en el propio devenir de la humanidad. Ofrecen un interesantísimo campo. Tienen el inconveniente de que hay que atenerse con más rigor a unas formas.

Hay períodos muy interesantes en:

- La Prehistoria (formación del hombre, etc).

- Épocas de grandes hazañas en Egipto, Grecia y Roma.

- Enorme potencial (bastante de moda actualmente) en la Edad Media (crucadas, etc.)

- Grandes temas sin aprovechar, sobre todo para escritores españoles, en el Descubrimiento y Conquista del Nuevo Mundo.

- Miles de guiones y novelas en la Edad Moderna, tanto en Europa, como en los demás continentes.

- La época reciente de las grandes exploraciones y expediciones científicas.

- Y en la edad actual, todo tipo de intrigas de espías, mafia y logros científicos.

2. — Mitológicos:

Es curioso como los anglosajones, con una muy pobre mitología, la han explotado hasta el máximo; cuando nosotros, mediterráneos, y por lo tanto herederos de la riquísima mitología griega y romana, y con una tremenda mitología propia, apenas la hemos tenido en cuenta.

Dejemos en paz ya a los pobres Trolls y dediquémonos a hacer alguna buena aventura sobre los Dioses del Olimpo, o de algunos de los otros personajillos secundarios, que suelen ser una fuente riquísima de inspiración.

3. — Ciencia-ficción:

Tomada en su sentido más amplio ofrece una variadísima colección de temas e ideas:

- Civilizaciones extraterrestres y sus relaciones con humanos.

- Androides y todo tipo de robots y cibernética en general.

- El tema de la Atlántida y otras civilizaciones perdidas.

- Los problemas de colonización de otros mundos.

- Ordenadores y superordenadores del futuro.

- Fin del mundo y otras grandes catástrofes.

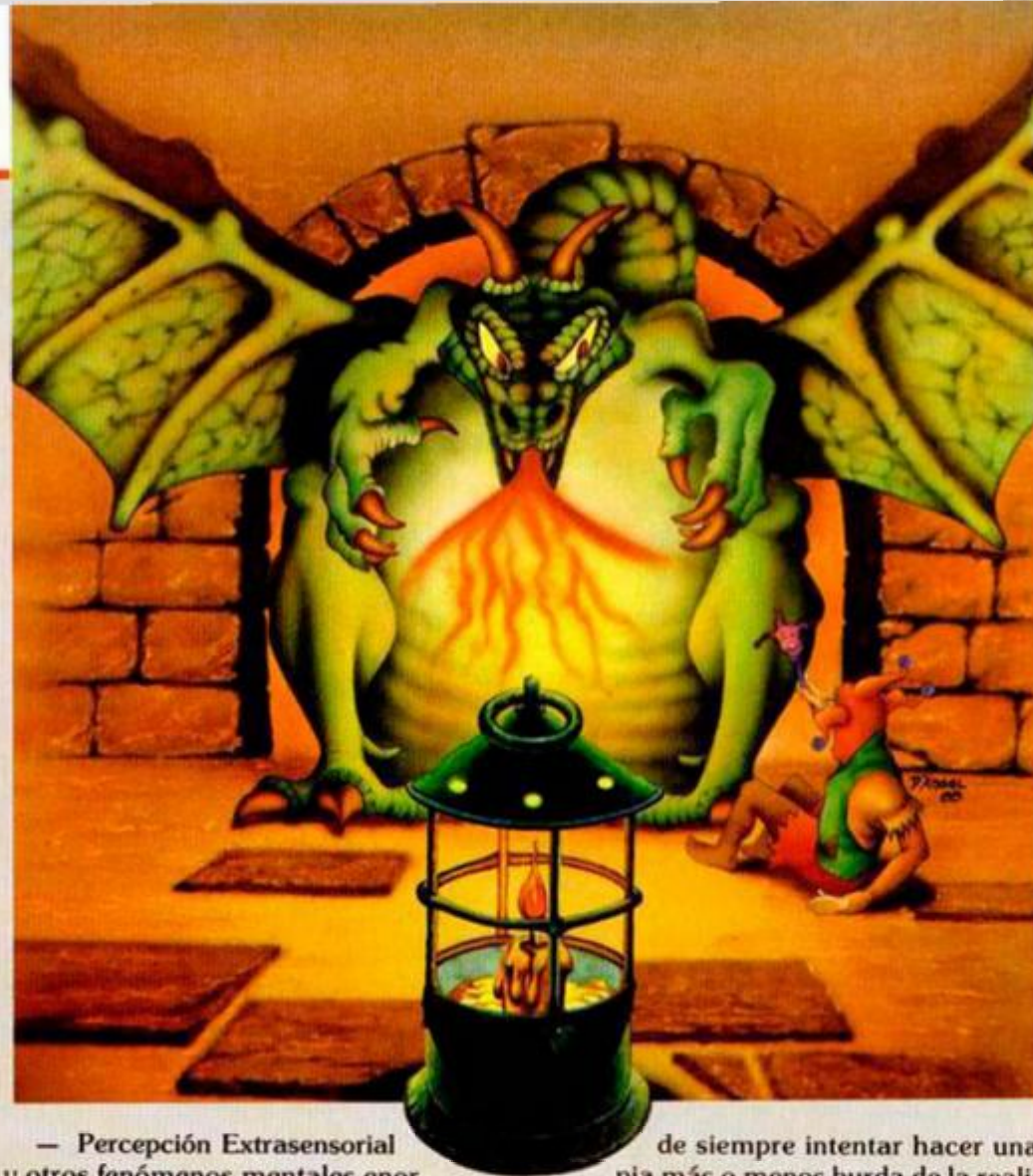

- Percepción Extrasensorial y otros fenómenos mentales enormemente aumentados.

- Evoluciones paralelas o diferentes.
- Todo tipo de viajes fantásticos, en el macrocosmos y el microcosmos.

- Historias de civilizaciones en futuros ya muy lejanos y agonizantes del Universo por falta de energía.

- Historias corrientes de platillos volantes y encuentros.

- Cuarta dimensión y similares.

- Imperios galácticos en donde se pueden extrapolar todo tipo de historias.

- Historias Post-holocausto y sus problemas.

- Vida enormemente alargada e incluso problemas de la inmortalidad.

- Inteligencias tremendamente poderosas.

- Todo tipo de razas y culturas extrañas. Gigantes. Microscópicas.

- Invasión de nuestro planeta o invasión por los humanos de otros planetas.

- Invisibilidad.

- Transmisión de materia.

- Razas mutantes o mutaciones por radiaciones.

- Problemas de supervivencia en mundos superpoblados y con escasez de recursos.

- Mundos paralelos, entendiéndose por ellos mundos similares que presentan otras alternativas históricas.

- Toda clase de ficciones políticas futuras.

- Paradojas temporales.

- Viaje en el tiempo.

- Vida en otras condiciones. En forma de energía. Bajo el mar, etc.

4. — Fantasía pura:

Tienen un gran predicamento. Hay que tener mucha imaginación o estar muy bien documentado. Se cae en el peligro

de siempre intentar hacer una copia más o menos burda de la realidad.

Tiene la gran ventaja de que da un amplio marco, vale casi todo lo que te inventes con tal que sea interesante y no te pases.

Algunos grupos son:

- Magia y hechicería. Con toda su carga de mitos y ritos acompañantes. Reencarnaciones.

- Luchas titánicas de dioses y demonios.

- Todo lo que se ha dado en llamar la ciencia-ficción gótica, con su carga de Superhéroes Todopoderosos y Malos Malísimos.

- También se puede incluir aquí todo tipo de historias protagonizadas por animales reales o irreales.

5. — Real como la vida misma:

Consiste en coger cualquier suceso aparentemente normal y exponerlo de tal forma que se haga interesante. Aquí ya no hay normas, con solo leer los periódicos basta.

Por supuesto que hay muchos mas temas, y que varios de ellos se entrelazan, pero lo que queremos hacerte ver es que hay ideas sueltas por todas partes.

Claro, hay que saber usarlas. Pero en ello estamos.

DE LA IDEA AL GUIÓN

De la importancia del guión y su posterior desarrollo en una buena y atractiva historia dependerá, en gran parte, el éxito de tu aventura.

Hay quienes tienen una habilidad especial para acrear un guión original, son creadores de historias natos. Esos afortunados necesitan solo una pequeña orientación sobre los tipos de historias a contar.

El mundo de la aventura



Otros, sin embargo, careciendo de esa habilidad especial, tienen otra que les permite coger una idea ya utilizada y darle un nuevo giro que reaviva su interés y la hace apetecible; son narradores natos.

A éstos sólo hay que guiarles para escoger, entre las miles de historias de la vieja humanidad, aquello que más les atraiga y que presente potenciales de interés. Ya la adaptarán ellos.

También está quien, siendo habilísimo en el manejo de un Parser u otra utilidad, o muy buen programador, carece de esa facilidad para crear o adaptar una historia para que tenga impacto y que merezca su esfuerzo en crear una aventura.

Para estos últimos mi consejo es que recurran a un amigo o incluso —¿por qué no?— a un escritor pagado, para que les desarrolle un argumento, basándose en el cual, ellos pueden usar sus dotes para darle vida en el ordenador.

Por eso, detrás de toda buena aventura, o hay un genio que lo domina todo (y lo pasa fatal y ocupadísimo), o hay un buen equipo de guionista, dibujante, programador, etc.

Éste es nuestro caso, y el que creemos que puede llevar una mayor perfección a nuestro trabajo, por medio de la máxima utilización de los recursos especiales de cada miembro del equipo.

La historia de la literatura está llena de ambos tipos de ejemplos, con predominio del individual; pero la historia de las aventuras por ordenador, por sus especiales características, estará en el fu-

turo llena de ejemplos del trabajo colectivo.

UN FUERTE TEMA

Pero sea cual sea la forma de trabajo escogido, el guión que desarrolla la idea central debe ser sólido y llevar un fuerte mensaje, algo que agarre al jugador tan firmemente que le haga creer de verdad en todo lo que pasa.

Es lo que se denomina el TEMA.

El tema debe ser fácil de entender y estar cargado de una fuerte atracción emocional.

Temas hay muchos y el mismo puede ser tratado en varias historias diferentes. Por ejemplo el tema «conflicto con los dioses» puede estar presente en una historia sobre la Grecia Heróica de Homero o en una historia actual de tipo religioso.

Y es que el tema no tiene nada que ver con «detalles» como personajes, escenario, etc, sino que es simplemente la razón por la cual se cuenta la historia. Es lo que la hace interesante para los otros.

La siguiente es una lista de temas que creo cubren casi todas las historias que has oído, trata de ver en cual de los apartados encaja tu cuento favorito.

- Súplica a todopoderosos.
- Rescate y Libertad.
- Crimen y Venganza.
- Venganzas entre familiares.
- Persecuciones.
- Desastres.
- Caer en garras de la crueldad o del infortunio.
- Revoluciones y revueltas.
- Empresas arriesgadas o casi imposibles.
- Rapto, robo o secuestro.
- Resolver un enigma.
- Obtener algo.
- Hostilidad y odio.
- Rivalidad entre iguales o familiares.
- Adulterio.
- Asesinato.
- Locura.
- Imprudencia fatal.
- Crímenes involuntarios.
- Injusticias.
- Sacrificio por un ideal.
- Abandono de todo.
- Pasión incontrolada.
- Necesidad de sacri-

ficar a la persona por nosotros amada.

- Rivalidades entre desiguales.
- Celos.
- Crimen pasional.
- Caída en desgracia.
- Amor obstaculizado.
- Ambición.
- Conflicto con los dioses.
- Remordimientos.
- Recuperación de alguien perdido.
- Pérdida de persona querida.

Muchas veces estos temas se encuentran combinados en una historia más larga, o uno detrás de otro o habilmente entrelazados.

De todos modos, si haces un estudio de la dramática y, al parecer, ridícula lista anterior, distinguirás en ella el motivo de muchas novelas, películas e incluso aventuras recientes.

Entonces resulta que nos encontramos con que ya tenemos una idea y un guión con su fuerte tema central. Continuaremos con el desarrollo de la historia y un análisis de los útiles literarios que son necesarios para darle «eso» tan importante que es el ESTILO.

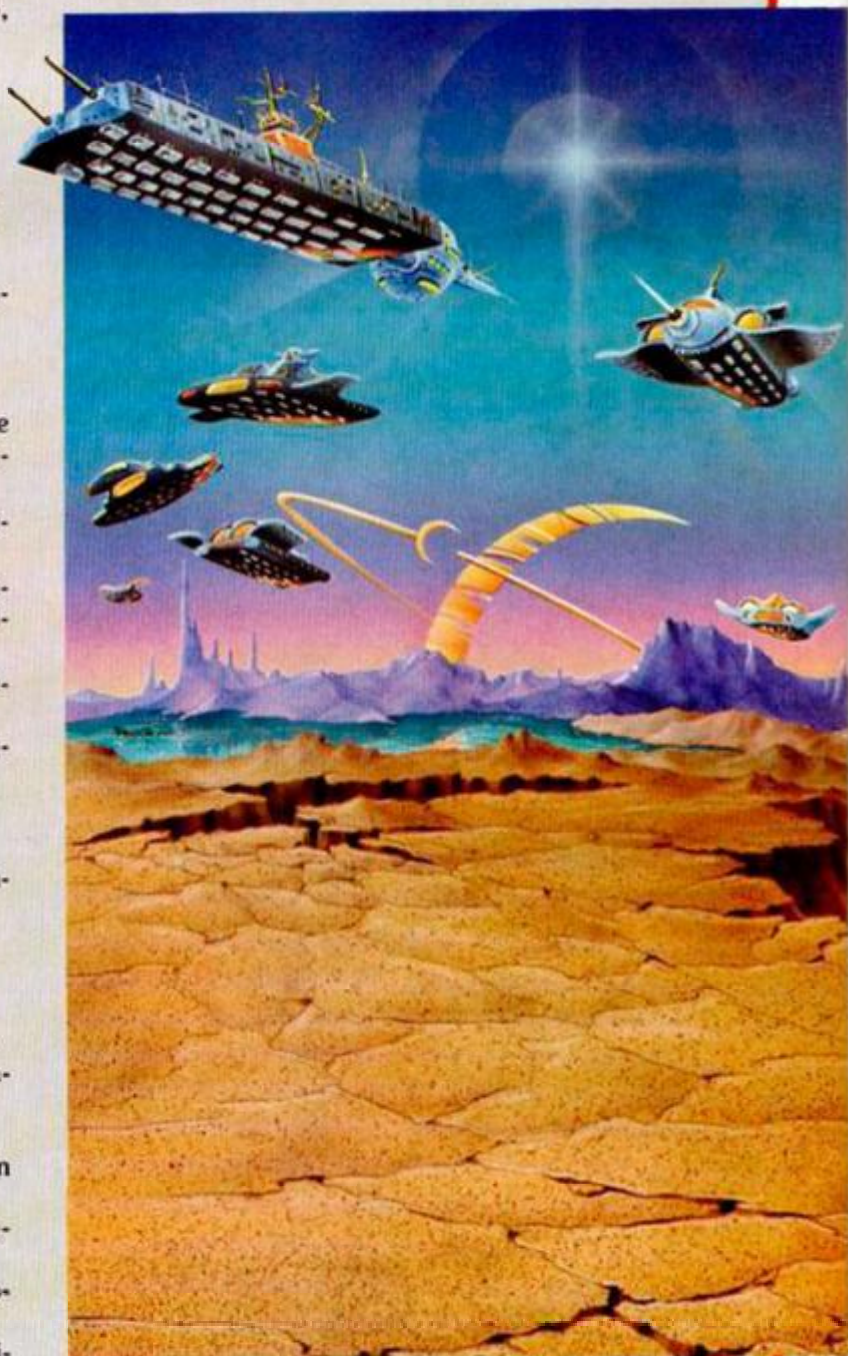

CINTA-MICRODRIVE

Tengo un Inves Plus; al introducir el programa «Creador» del Microhobby especial número 7, en la línea 990 encuentro un comando «LOAD» seguido de un asterisco. Me gustaría que me explicasen el significado de esto pues el ordenador no lo acepta.

Fco. Javier GORDO-Madrid

■ La instrucción a la que te refieres es:

990 LOAD *M:1:ASCODE 4E4

Esta instrucción realiza la carga de los bytes cuyo nombre es el contenido en la variable AS, pero, y aquí está la clave, la realiza desde el microdrive no desde cinta. Por tu pregunta está claro que no dispones de este periférico con lo que tienes que sustituirla por:

LOAD ASCODE 4e4

ESCUELAS DE JUEGOS

Me atraen muchísimo los ordenadores y me encantaría estudiar informática, o mejor programación, pero ¿Hay centros especializados en la enseñanza de la programación de juegos recreativos?

F.J.DICCIARDIELLO-Cantabria

■ Últimamente en todo el territorio español han proliferado las academias de informática, las hay de todos tipos y de toda clase de ofertas. Sin embargo no tenemos noticia de que ninguna imparta conocimientos de juegos. Todos los programadores de juegos se han formado a base de trísón y tiempo. Si bien los conocimientos adquiridos en estas academias pueden servir para sentar unas buenas bases. Si sigue interesado en el tema, nuestro consejo es que busque una que conceda títulos oficiales, al ser éstos una garantía de una buena enseñanza, cosa que no siempre se consigue.

SIMPLE Y DOBLE DENSIDAD

1. ¿Dónde puedo conseguir comprar un libro para principiantes en C/M?

2. ¿Qué es trabajar en simple o doble densidad en una unidad de discos?

3. En el cargador del juego «Platoon» aparecido en el número 166, al copiar el código máquina con el cargador universal, las últimas líneas no son aceptadas. ¿por qué?

José J.BOBEDA-Pontevedra

■ 1. En el mercado existen muchos libros para aprender código máquina, unos son mejores que otros, sin embargo, en la revista publicamos uno que está recomendado para, desde un nivel bajo, llegar a dominar el código máquina a base de ejemplos y ejercicios. El libro nos lo puede pedir a la revista.

2. Como hemos explicado muchas veces, un disco es un objeto circular en el cual se puede guardar información. Ahora bien, para que el ordenador sepa en que parte del disco está guardada una determinada información, lo subdivide primero en pistas y éstas a su vez en sectores. Las pistas son circunferencias concéntricas que van desde el centro al exterior del disco. Los estándares fijan el número en 40 ó 80 dependiendo de la calidad del disco y de la unidad lectora. Estas pistas se dividen en sectores; cada pista está formada por un número fijo de sectores. En este caso, la disparidad es mayor en cuanto al número, lo normal es de 8 a 11. Y ya que estos sectores están compuestos de un número de bytes, aquí está la respuesta a la pregunta, si cada sector tiene 256 bytes entonces estaremos trabajando en simple densidad y si tiene 512 lo estaremos en doble densidad. Últimamente en los modernos sistemas se trabaja con sectores de 1024 bytes y se denomina cuádruple densidad. Por último recordar que para trabajar en doble densidad necesitamos tanto unidad lectora como unos discos que lo soporten.

3. Suponemos que te refieres al del número 164 donde se publicó. En la línea 53 que es la que no te acepta vemos un 8 que parece un 6 y probablemente sea por eso, de todas formas te repetimos las dos líneas.

53 F2723C32087932977532 963
54 4E813EC932278137C900 944

DISCOS PLUS 3

La unidad de discos de mi Spectrum +3, no puede cargar ni grabar desde hace algunos días. Sin problema aparente y en condiciones normales de trabajo, al efectuar un CAT tardó 35", tras los cuales aparece el mensaje «UNIDAD A: PISTA 000 SECTOR 000, SIN DATOS». Esto ocurre con todos los comandos, también da error «UNIDAD A: PISTA 000 SECTOR 000 FALTA MARCA DE DIRECCIONES». Los cuatro discos que tengo estaban juntos en el

momento del suceso a 20 cm de un despertador (desconozco si tiene imán). Estaban formateados con la rutina Proformat del n.º 168; aun así volví a formatearlos obteniendo el mensaje «OK 0,1», pero al cargar o grabar obtengo el mensaje «soporte no adecuado». ¿Dónde reside el problema? ¿Cómo lo puedo solucionar? ¿He perdido la información de los discos?

Alfredo LÓPEZ-Lugo

■ Vamos a analizar el problema por pasos y veremos las causas y las soluciones. Lo primero que vemos es que el problema se produce al coger los discos que estaban cerca del despertador; efectivamente si el despertador emite un campo electromagnético suficientemente fuerte puede dañar los discos; el daño depende del tiempo que hayan estado en su proximidad y no les pasa nada por estar 5 minutos. Si la causa del problema es ésta la solución será averiguar el daño producido mediante un editor de sectores (publicado en el n.º 171) con él podrás recuperar parte de la información del disco. Una vez hecho esto formateamos el disco y comprobamos si todo el disco está correcto, si no es así la única solución es con mucho cuidado abrir el disco y raspar la zona dañada. Suponemos que la primera causa no es, entonces deberás comprar un disco nuevo y lo formatearás; si el disco se comporta normalmente todo está bien, ahora bien si persisten los errores, entonces el problema está en la unidad de disco. Un problema usual que se presenta es la presencia de suciedad en la cabeza lectora; para solucionarlo hay que abrir la unidad y por medio de alcohol limpiarla; como esto representa abrir el ordenador si no tienes conocimientos es mejor que lo lleves al servicio técnico.

LENGUAJES DE ORDENADOR

¿Se puede programar en assembler o éste sólo sirve para explicar un programa en código máquina? ¿Cual es el lenguaje de ordenador más utilizados en estos momentos?

Me acabo de comprar una impresora SEIKOSHA GP-50-S. ¿Podrían darme información sobre ella?

José J. CASTRO-Pontevedra

■ El lenguaje assembler es una representación simbólica del código máquina; cada instrucción de código máquina está representada por una palabra en assembler (nemo-técnico); así cada microprocesador posee un código de máquina y por lo tanto un assembler. No es que se pueda programar, es que se debe programar en assembler en vez de código máquina. ¿Se imagina lo que sería programar escribiendo sólo números?

No se puede hablar del lenguaje más utilizado en general pues cada lenguaje ha sido creado para realizar una serie de trabajos. A continuación le decimos para que se emplean los lenguajes más desarrollados: BASIC; es un lenguaje de iniciación válido para principiantes. PASCAL; lenguaje de carácter científico con una estructura rígida. COBOL; se emplea en el tratamiento de grandes cantidades de datos. C; se emplea en el desarrollo de sistemas. LOGO; se emplea en la creación de gráficos y en la enseñanza. Todo esto no quiere decir que sólo se puedan utilizar para esto pero sí que son los más apropiados.

La GP-50-S es una impresora que se conecta directamente al bus de expansión, con lo que sólo es válida para el Spectrum. La impresora es manejada en su totalidad por el Spectrum el cual le manda los caracteres punto por punto. Para su utilización se emplean los comandos clásicos de «LPRINT, LLIST, COPY». A continuación le damos una lista de los puertos utilizados por esta impresora: Puerto 251 (FBh) bit 0 ENTRADA; es la línea de ocupada de la impresora; puesta a 0 está ocupada; bit 1 SALIDA. alta (1) retarda el motor; bajado a 0, la velocidad sube de nuevo; bit 2 SALIDA. baja (0) pone en marcha el motor; bit 6 ENTRADA. alta (1) si la impresora no está conectada; bit 7 SALIDA. alta (1) hace la impresión; un bit cada vez.

DESENSAMBLE DE LA ROM

Tengo un AMSTRAD CPC 464 con monitor en color y quisiera que las cintas de video grabadas con la cámara tuviesen un toque personal poniendo títulos y a poder ser mezclarlos con la imagen. ¿Cómo podría realizarlo?

Santiago SALGADO-Zamora

■ Desgraciadamente el tema de mezclar video es un tema complejo de difícil realización, lo que si se puede hacer es colocar los títulos

CONSULTORIO

al principio de la grabación o intercalarlos, igual que los ponían en las viejas películas de cine mudo, para ello no hay más que conectar el ordenador al video bien por la entrada de antena o bien por la entrada de línea y grabar los títulos del ordenador; a continuación pulsamos pause y conectamos la cámara.

IMPRESORA PC

Tengo un Spectrum 48k y acabo de comprarme un PC Bondwell con impresora EPSON LX-800. Tengo mucho interés en utilizar dicha impresora en el Spectrum, pero no sé como. La impresora tiene una salida en paralelo para interface Centronics. ¿Puede acoplarse esta impresora al Spectrum? En caso de ser posible que necesito para ello y donde puedo adquirirlo.

Ramón REDON-Barcelona

■ Para conectar la impresora necesitas un interface Centronics para Spectrum. En el mercado han proliferado los interfaces de este tipo y existen multitud de ellos que puedes adquirir en alguna tienda de informática. Si tienes algún conocimiento de electrónica te recomen-

damos que te construyas el que se editó en la revista en el número 141.

STACK

Desarrollando un cargador de código máquina de un programa comercial de cinta pude observar que cargaban el SP con 00 e inmediatamente hacían un PUSH de dos registros. ¿Dónde los almacenan? ¿Cómo puede ser esto?

Estoy adquiriendo esta revista desde el n.º 168 y en ellos se nombra mucho «El Cargador Universal». Quisiera saber en que número se publicó. Así mismo una pequeña relación de los números en los que se publicaron utilidades para el +3 con el título dado a estos.

También quisiera saber en que consiste el interface Kempston y si es posible su conexión al +3.

Miguel Angel BONCIA-Málaga

■ Como sabes, el registro del Z-80 «SP» indica la dirección de inicio del stack, zona de memoria en la cual

se guardan los valores de los registros mediante las instrucciones «PUSH» y los retornos de las subrutinas. La clave está en que cuando realizamos una de las operaciones antes descritas la zona cede hacia abajo, no hacia arriba como tu supones. De este modo al asignar el «SP» la dirección 0 y realizar un «PUSH» el valor del registro va a las direcciones:

65535(FFFFh) y 65534(FFFEh) de la forma usual en el Z-80, primero el menor significativo y luego el más significativo. Por ejemplo, si el par HL tiene 1020h y el par SP contiene 0000h, al ejecutar PUSH HL, SP pasa a tener FFFFEh, la dirección FFFFh tiene 10h y la dirección FFFEh tiene 20h.

El cargador universal es un programa pensado y realizado para facilitar la tediosa tarea de introducir código máquina en el ordenador, eliminando casi por completo los errores que se producen y su introducción. Se publicó por última vez en el número 161.

En el n.º 150 se publicó un informe con todo el software aparecido para el PLUS +3. Cuando se produce una aparición de algún programa los lectores son informados.

El interface que llamas Kempston es un interface de joystick adaptado a la norma Kempston que consiste en utilizar un puerto del ordenador para enviar los datos de la posición del joystick. El +3 dispone ya de un interface de joystick por lo que no tiene sentido dotarle de otro.

ERROR EN DATAS

Después de copiar el programa de «ASTRONOMIA» del n.º 163 de Microhobby, cuando cargo el listado 1 de basic todo va bien, pero al cargar el listado 2 de código máquina, a continuación del listado 1, se interrumpe la carga y sale en pantalla la siguiente información: «B ENTERO EXCEDE MARGEN, 11:4». He mirado en el manual del ordenador y no entiendo lo que pone. Les ruego me expliquen el motivo; tengan en cuenta que soy novato y no entiendo algunas palabras técnicas que ustedes usan.

J. M. SOLOGUREN-Barcelona

De chip a chip

“Sábado Chip”, de 17 a 19 h.

■ Efectivamente el manual del Spectrum no es todo lo bueno que debería ser, pero no se preocupe que además de decirle el motivo le vamos a explicar como se llega a descubrir. En primer lugar y después de echar la culpa a la revista por que ha publicado mal el programa vemos el error que ha aparecido. En la línea vemos tres partes diferenciadas, la primera es el código de error, sin importancia para nosotros. La segunda es la causa del error, la frase quiere decir que en alguna sentencia le hemos dado un valor que está fuera de los que admite, por ejemplo si ejecutamos «POKE 3000, 400» aparecerá el mensaje pues «POKE» sólo acepta números de 0 a 255. La tercera parte del mensaje nos revela en que línea y en que sentencia se ha detectado el error; pero atención, el error no tiene por que estar en esta línea, simplemente el ordenador lo ha detectado aquí. Con esta información nos vamos a la línea 11 sentencia 4 del programa y vemos que se trata de la sentencia «POKE Z, DATO» que introduce en la dirección contenida en Z el valor contenido en DATO. El error puede estar en la variable Z o en la variable DATO. Bus-

camos donde se dan valores a Z, lo encontramos al principio de la línea y vemos que es poco probable que nos hayamos confundido aquí, de todas formas miramos que está bien. Hacemos lo mismo con la variable DATO y lo encontramos en una sentencia «READ DATA», esta sentencia lee datos de las líneas 12 y 13, lo sabemos por que al principio de la línea está un «RESTORE 12» el cual indica al ordenador por que línea de datos debe comenzar. Ya sabemos que la variable DATA va tomando valores de los números de estas líneas, basta con que un número sobrepase el 255 para que aparezca el mensaje, así que revise cuidadosamente estas líneas pues casi seguro que el error esté aquí. Un método práctico para averiguar que número es el equivocado es sustituir el «POKE» por un «PRINT» y añadir un «PAUSE 0», de este modo irán apareciendo números en pantalla según vayamos pulsando una tecla, cuando veamos un número que es mayor de 255 paramos el programa con BREAK, buscamos el número, lo cambiamos, restauramos el «POKE» y quitamos el «PAUSE 0». Todo lo que hemos echo se llama depurar un programa y es una prác-

tica habitual que muchas veces lleva más tiempo que hacer el programa.

MODEM

Me gustaría saber si hay algún MODEM para Spectrum en el mercado español. Si es así por favor díganme donde podría conseguirlo y a que precio me subiría.

También me gustaría saber como puedo hacer para que mi Spectrum simule la voz humana.

¿Cómo puedo desproteger un programa en C/M? ¿Todos los pokes que publicáis en vuestra revista funcionan?

Fernando MERAYO-León

■ No tenemos noticia de que exista un modem construido especialmente para Spectrum, de todas formas casi todos los modems se fabrican con salida serie para que se puedan acoplar a todos los ordenadores dotados de dicha salida. El Spectrum no tiene salida serie pero mediante un interface, por ejemplo el interface 1, se le puede dotar de una.

La simulación de voz humana mediante ordenador es un tema bastante desarrollado; hoy en día

pocos ordenadores no disponen de un módulo de habla, el Spectrum no iba a a ser menos y dispone de un interface con el cual se le dota de la función del habla. Desgraciadamente este interface como es costumbre se fabricó en Gran Bretaña con lo que la pronunciación tiene un marcado acento inglés aunque con algunos trucos es posible hacer una decente pronunciación española. En este momento no creemos que sea muy fácil hacerse con uno. Por otro lado Microhobby publicó hace tiempo un programa que sin necesidad de interface reproducía la voz humana, esto se conseguía a través de un fuerte análisis de los sonidos. Si te interesa lo puedes encontrar en los números 20, 21 y 23.

La desprotección de un programa en código máquina puede ser desde un ejercicio muy simple a uno sumamente complejo; para ello se necesitan conocimientos avanzados de código máquina y un dominio perfecto del Spectrum. Si está interesado en el tema le recomendamos que se lea la serie que se publicó en Microhobby del número 71 al 77. En la serie se realizaba un análisis de todas las posibles protecciones que se le pueden dotar a un programa.

Chip Pestilo Cope

Todos los sábados, de 5 a 7 de la tarde, en "Sábado Chip". Dirigido por Antonio Rua. Presentado por José Luis Arriaza, hecho una computadora. Dedicado en cuerpo y alma al ordenador, y a la informática. Haciendo radio chip... estilo Cope.



Cadena Cope

RADIO POPULAR



... de chip a chip

Cuando en la revista recibimos un «POKE» éste es inmediatamente introducido y, tras un periodo de prueba en el cual comprobamos que todo funciona correctamente, se procede a su publicación. Recordad que sólo aseguramos su funcionamiento en programas originales y no en copias piratas.

SONIDO POR TELEVISIÓN

Tengo entendido que en el Spectrum se puede sacar el sonido por la televisión mediante un sencillo montaje. De ser así, ¿Me podrían indicar cómo?

Juan Manuel GARCÍA-Madrid

■ Hace algún tiempo nuestro departamento de Hardware se planteó la posibilidad de realizar un montaje como el que nos propone. En un principio el montaje se puede llevar a cabo con relativamente pocos componentes; el problema es que para evitar las interferencias que el sonido produce en la televisión hay que complicar mucho el montaje con el consiguiente aumento de precio; esta es la razón por la cual los diseñadores del Spectrum acordaron no incluir el sonido en la televisión. Los nuevos ordenadores construidos por Amstrad lo incluyen y como hemos podido comprobar, no muy satisfactoriamente. Una solución intermedia se puede conseguir si conectamos al ordenador el emisor de video publicado en la revista; gracias a él el sonido puede ser incorporado a la imagen.

FALLO EN TECLADO

Tengo un Spectrum 48K y las teclas O.L., Symbol Shift, B.M. y N no funcionan. ¿A qué se debe este fallo? ¿Lo puedo reparar yo mismo? ¿Podrían decirme los circuitos que le faltan al PLUS 2A?

Miguel ROSELLÓ-P. de Mallorca

■ El teclado que monta el Spectrum 48K deja mucho que desear y se estropea con bastante frecuencia. El teclado se compone de una membrana en la que se sitúan los contactos que presionan las teclas de goma, siendo esta membrana la que se estropea. La sustitución no representa gran dificultad para una persona un poco «manitas», aunque siempre se puede encargar a un taller de reparaciones. Lo primero que tenemos que hacer es adquirir una membrana. La puedes encontrar en

la publicidad de la revista. Una vez con la membrana en la mano quitamos los tornillos que sujetan el teclado, lo levantamos con cuidado y vemos dos cintas de papel que se conectan al ordenador por sendos conectores; retiramos las cintas y tenemos el teclado totalmente separado del ordenador. A ambos lados del teclado por la parte de abajo hay 4 solapas de metal, las doblamos de forma que queden perpendiculares, gracias a esto podemos retirar la cubierta de metal que rodea las teclas; después de quitar esta cubierta quitamos las teclas de goma apareciendo la membrana; la quitamos y ponemos la nueva teniendo cuidado de no doblar las cintas al meterlas por los agujeros. Con la membrana puesta volvemos a colocar las teclas, la chapa, doblamos las solapas, conectamos las cintas y cerramos el ordenador, lo enchufamos y comprobamos el funcionamiento de todas las teclas.

En el PLUS 2A no se han incluido los circuitos que tienen que ver con el disco, esto es el controlador, los buffers y los amplificadores, por lo demás es exactamente igual que el +3.

BRAZO MECÁNICO

Poseo un +2A y quisiera construir un brazo mecánico accionado por motores. ¿Cómo tendría que conectarlo y que programa habría que utilizar para ponerlo en marcha?

¿Podría cambiar las conexiones de un joystick «QUICK SHOT II» para utilizarlo en mi +2A?

¿Por qué algunos juegos no funcionan en mi ordenador y si funcionan en un 48K?

¿Para qué sirve la sección «El Viejo Archivero»?

José Miguel MULLOR—Alicante

■ La fabricación y conexión de un brazo mecánico a un ordenador es un tema complejo o relativamente sencillo dependiendo de la complejidad de brazo mecánico. Primero tenemos que saber para qué vamos a utilizar el brazo; sólo como experimento; para coger objetos, para realizar tareas, etc. Con esto podemos determinar la cantidad de motores que necesitamos y la cantidad de sensores. El problema ahora es construir un interface que conectado al ordenador nos informe del estado de los sensores y, en conse-

cuencia, ponga en marcha los motores. Para realizar el interface se requieren bastantes conocimientos de electrónica digital así como del ordenador. El programa para controlarlo leería los sensores uno a uno y dependiendo del estado de ellos y de las ordenes dadas por el operador al teclado encendería cada uno de los motores necesarios que estarían almacenados en una tabla por ejemplo. El tema es complicado pero si se anima no deje de contarnos los resultados.

Es posible cambiar las conexiones del joystick, de hecho en el número 112 aparece un artículo en el que se describen las diferentes formas de realizarlo. De todas formas aquí le damos la equivalencia de conexiones:

ATARIconex. normal	FUNCION	AMSTRAD (+2A)
patilla 1	arriba	5
patilla 2	abajo	9
patilla 3	izquierda	7
patilla 4	derecha	6
patilla 5	nlc	
patilla 6	disparo	4
patilla 7	nlc	1
patilla 8	masa	2 y 8
patilla 9	nlc	3

Hay ciertos juegos diseñados para el Spectrum que no funcionan en el +2A; esto ocurre principalmente por causa de la paginación de la memoria, por la utilización de algunos puertos, algunos cambios en la ROM, diferente tratamiento de las interrupciones y pequeños cambios a nivel hardware. Muchas incompatibilidades se neutralizan poniendo el ordenador en modo 48, otras desgraciadamente no. En los ordenadores pequeños como el Spectrum se hace necesario para aumentar la calidad de los juegos utilizar algunos trucos de programación aprovechando pequeños detalles hardware los cuales son fuente de incompatibilidades con modelos posteriores. De todas formas los programas que se realizan después de la salida de un nuevo modelo son probados en todas las versiones para garantizar la compatibilidad. Nuestra recomendación es que cuando compre un juego pregunte siempre si es compatible con su ordenador, actitud que le ahorrará muchos disgustos.

La sección del viejo archivero fue creada debido a la gran cantidad de consultas que había con referencia a los conversacionales. En ella tienen cabida todas las dudas acerca

de como terminar una determinada aventura o la resolución de algún problema de estos fascinantes y olvidados juegos.

ENSAMBLADORES CRUZADOS

Tengo un PC 1640 y he estado leyendo entrevistas a programadores y en ellas dicen que programan en PCs el código fuente y luego lo traspasan al Spectrum así que mi pregunta es: ¿Qué tipo de ensamblador e interface necesitaría para poder programar el código fuente en un PC y luego transformar el código objeto en el Spectrum? Serviría el Gens del Spectrum o habría que realizar alguna modificación.

Adolfo Luis FERNÁNDEZ-Madrid

■ Cuando se realizan programas comerciales a gran nivel el escribir el código fuente en el Spectrum es una tarea tediosa principalmente por la poca capacidad de memoria, lo que causa que no se pueda tener todo el código fuente a la vez. Para solucionar estos problemas se desarrollaron los llamados ensambladores cruzados; estos programas permiten producir código objeto diferente del micro propio que lleva el ordenador donde están siendo ejecutados. En el caso del PC el ensamblador utilizado es un ensamblador cruzado del Z-80. Con este ensamblado podemos tener todo el programa del Spectrum metido en él para depurarlo con toda comodidad. Para volcarlo en el Spectrum se utiliza normalmente un enlace serie por lo que en el Spectrum se necesita un interface serie, por ejemplo, el interface 1.

Otra forma más desarrollada son los equipos de desarrollo. Estos pueden ser de dos tipos: uno consiste en hacer una emulación del Spectrum mediante el ordenador más potente; una segunda opción más utilizada es construir un interface para el Spectrum el cual controla todas sus funciones; de este modo podemos controlar el funcionamiento del Spectrum conociendo en todo momento lo que esta realizando. Esto es una herramienta de trabajo sumamente potente que permite realizar programas de mucha calidad.

Como te habrás podido imaginar el GENS no se puede comparar con los poderosos ensambladores cruzados; sin embargo es un buen programa para la mayoría de usuarios. Recordemos que un ensamblador cruzado de las características descritas puede llegar a valer bastante dinero.

1. **MORTADELO Y FILEMÓN.**—Es un juego muy simpático, pero un poco pobre en cuanto a movimiento, sonido y gráficos.
2. **BEYOND THE ICE PALACE.**—Un juego bastante adictivo, pero se podían haber esforzado algo más, sobre todo en la pantalla de presentación.

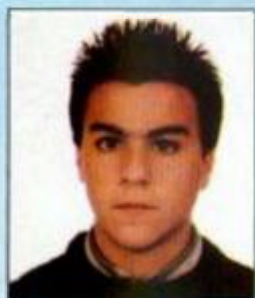

W. Pérez del Moral (Toledo)



1. **MORTADELO Y FILEMÓN.**—Se trata de un juego más bien simple, tanto en gráficos como en argumento.
2. **BEYOND THE ICE PALACE.**—Un clásico matamarcianos. Buena presentación y sonido.



S. Dueñas Montes (Madrid)



A. Branchat Grau (Castellón)



1. **MORTADELO Y FILEMÓN.**—Se aprovecha de la popularidad de sus personajes.

2. **BEYOND THE ICE PALACE.**—Arcade de acción en el que no puedes dejar de disparar en ningún momento.



J. Facenda Duque (Cáceres)



1. **MORTADELO Y FILEMÓN.**—Programa con un poco de dificultad, pero esto no significa que resulte muy adictivo.
2. **BEYOND THE ICE PALACE.**—Arcade caracterizado por un alto grado de dificultad.

LOS JUSTICIEROS DEL SOFTWARE



1. **MORTADELO Y FILEMÓN.**—Buena realización, gráficos y argumento simpáticos pero con alto grado de dificultad.
2. **BEYOND THE ICE PALACE.**—Se trata de un arcade más. Destacan los gráficos, sonido y movimientos.



Jorge Prieto López (León)



1. **MORTADELO Y FILEMÓN.**—Magnífico en todos sus aspectos.
2. **BEYOND THE ICE PALACE.**—La adicción salva a este juego de ser mediocre.



A. J. Gutiérrez Saler (Sevilla)



1. **MORTADELO Y FILEMÓN.**—El que tenga este juego puede dejar de leer tebeos. Bastante original por utilizar estos personajes tan famosos.
2. **BEYOND THE ICE PALACE.**—Los gráficos son un poco pequeños y la idea bastante utilizada.



Francisco Feijoo (Barcelona)



1. **MORTADELO Y FILEMÓN.**—Excelente programa. Lástima que no salga una aventura de Mortadelo y Filemón cada semana. Sólo les falta hablar.
2. **BEYOND THE ICE PALACE.**—Un nuevo arcade más. El tema musical es demasiado aburrido, casi no tiene, pero en cambio sí posee unos gráficos sonoros muy espectaculares.



A. Vázquez Losada (Orense)



DICSTAPE

P. J. Rodríguez Larrañaga

Aunque, por suerte, el precio de los discos de tres pulgadas ha descendido notablemente, el desembolso que representa es aún casi prohibitivo para los escasos ahorros de muchos de vosotros. Ante la imposibilidad de mantener en disco todos vuestros juegos y programas hemos creado este eficaz copiador con el que la transferencia de ficheros de disco a cinta se convierte en una forma rápida, cómoda y económica de mantener vuestra programoteca actualizada.

No cabe duda de que el cassette está viviendo sus últimos años de existencia en el mundo de la microinformática. El abaratamiento de los lectores de disco flexible e incluso de los discos duros y la investigación en nuevos medios de almacenamiento de memoria de masa hace impensable que el cassette se mantenga como ahora como medio prioritario de difusión de programas comerciales. Todos los ordenadores de 16 bits que, dueños del mercado del software de gestión, luchan por hacerse con el lucrativo mundo de los videojuegos, llevan incorporadas unidades de disco de 3'5 o 5'25 pulgadas y ni siquiera admiten la conexión a un cassette exterior. Los exasperantes tiempos de carga y los errores de transferencia están próximos a su fin, pero de momento habrá que poner los pies en la tierra y reconocer que los discos son aún prohibitivos para muchas economías.

Hoy por hoy, sin embargo, resulta económicamente imposible mantener una colección considerable de programas en disco, pues un disco de tres

pulgadas admite como mucho cuatro o cinco programas por cara, con lo que la solución más lógica es tener todos los programas en cinta y pasar a disco aquellos que nos interesen. El programa que os presentamos permite pasar ficheros de disco a cinta para así disponer de copias de seguridad baratas de nuestros programas. Un futuro copiador de cinta a disco os ayudará a realizar el proceso inverso con tanta comodidad como el programa que ahora nos ocupa.

Funcionamiento de la rutina

Nuestro copiador de disco a cinta ha de ser tecleado introduciendo en primer lugar el pequeño cargador basic grabándolo en un disco con el comando SAVE «DICSTAPE. BAS» LINE 10. A continuación utilizaremos el cargador universal de código máquina para teclear el segundo listado y, tras hacer un dump en la dirección 40.000, salvarlo indicando como comienzo 40.000, como nombre DICSTAPE. BIN y 1919 como número de bytes. El programa se carga y ejecuta en el tercio inferior de la pantalla para permitir que el máximo de memoria quede libre para almacenar los ficheros que deban ser transferidos.

Al ejecutarse el programa presenta la posibilidad de escoger entre proceso manual o automático. La diferencia fundamental se aprecia cuando transferimos dos o más programas, pues en proceso manual nos aparecerán diversos mensajes para poner en marcha y detener el cassette entre un fichero y otro, mientras que en modo automático la grabación se realizará de modo continuo, con breves pausas entre un fichero y otro en función del tamaño de los ficheros. La segunda opción es la más cómoda pues permite seleccionar un buen número de ficheros, poner el cassette en marcha para grabar y dejar que el ordenador haga el trabajo sucio sin tener que estar presentes en el proceso.

Una vez contestada la pregunta inicial se nos presenta el catálogo del disco, el cual deberá evidentemente haber sido introducido previamente para evitar el consabido mensaje de error. La forma de manejar el catálogo es similar a otros programas de esta serie: con los cursores se mueve la barra en video inverso a través de las dos páginas del catálogo, con la barra espaciadora se selecciona o deselecciona un fichero y con INTRO confirmamos que hemos completado nuestra elección. Si hemos escogido grabación automática este es el momento de pulsar Play y Rec en el cassette,



pues el programa comenzará a grabar sin avisarnos. Si el catálogo está vacío se presenta el correspondiente mensaje y se vuelve al menú inicial.

El proceso que os explicamos a continuación se repite uno por uno para todos los ficheros seleccionados y en el mismo orden que se hizo la selección, el cual no ha de ser necesariamente alfabético. El ordenador lee el registro de cabecera del fichero e imprime la consabida información sobre el mismo: basic, matriz numérica, matriz alfanumérica o bytes, indicando para los primeros longitud, espacio ocupado por las variables y línea de autoejecución., para las matrices nombre de la matriz y longitud y para los bloques de bytes longitud de los mismos y dirección en la que fueron salvados. La información referente a la longitud del fichero no se toma de la cabecera para basic sino de los bytes 11-12 del registro de cabecera para evitar posibles datos falseados. Los ficheros creados por el GENP son convertidos en bloques de bytes aunque sus bytes de cabecera estén a cero y los ficheros sin cabecera creados por una base de datos o nuestro programa de ficheros aleatorios reciben un tratamiento especial: el programa les asigna un byte de identificación igual a 4, en pantalla se informa de que se trata de un fichero Ascii y su longitud es calculada por exceso mediante registros de 128 bytes. Estos ficheros, una vez en cinta, no pueden ser cargados desde basic pero el futuro programa de transferencia de cinta a disco interpretará ese byte a cuatro para convertirlos de nuevo en ficheros de disco sin cabecera.

El ordenador lee el fichero a partir de la dirección 24.000 y comprueba

que quepa en la memoria, pues el límite de capacidad es de 41536 bytes. A continuación, y si se ha escogido el modo manual, se pide al usuario que ponga en marcha el cassette y pulse una tecla. Acto seguido comienza la grabación, se pide la parada del cassette en caso de operación manual y se repite el proceso con el resto de los ficheros seleccionados.

Terminada la grabación el programa nos pregunta si deseamos verificar la grabación realizada. En caso negativo volvemos directamente al menú pero en caso contrario el ordenador repite el proceso leyendo uno a uno los ficheros seleccionados en el orden especificado pero esta vez comparándolos con las grabaciones realizadas. Cualquier error de verificación supondrá la aparición del mensaje respectivo y el intento de verificar el siguiente programa seleccionado.

El problema más grande que nos surgió a la hora de hacer este programa fue el referente a los nombres de los ficheros. Los ficheros en cinta admiten un máximo de diez caracteres en mayúsculas y minúsculas incluyendo espacios y signos de puntuación. Los ficheros en disco solo admiten mayúsculas sin espacios hasta ocho caracteres, pero pueden poseer una extensión de tres caracteres separados del nombre por un punto. La cuestión radica, que, en el peor de los casos, los ocho caracteres del nombre más el punto y los tres de la extensión hacen un total de doce, por lo que no caben en un fichero de cinta. La solución adoptada en la siguiente:

— Se mira si el fichero de disco tiene extensión, es decir, si los tres caracteres de la extensión no son espacios. En caso contrario se suprime el punto y se olvida el problema, pues como máximo tendremos que manejar ocho caracteres.

— Si existe la extensión se comprueba la longitud del nombre. Si tiene seis caracteres o menos se añade el punto y la extensión y el programa se transfiere con el nombre completo.

— Si el nombre tiene siete u ocho caracteres el nombre del fichero es demasiado largo y se opta por eliminar totalmente el punto y la extensión.

Evidentemente este programa solo copia ficheros concretos y no discos enteros, tarea que más adelante encargaremos a un programa encargado de volcar completamente un disco hacia cinta o viceversa, y los graba en el formato y velocidad normales del Spectrum de modo que resulten totalmente ejecutables desde cinta. Debido a las diferencias a la hora de tratar los nombres de fichero os aconsejo que,

cuando deseéis pasar un juego comercial de disco a cinta, paséis manualmente el cargador basic eliminando los nombres de las sentencias LOAD y colocando la sentencia POKE 23739, 111 después de la carga de la pantalla y POKE 23729, 244 antes del USR para evitar que el rótulo «Bytes» machaque la pantalla de presentación. La pantalla y el programa principal pueden ser grabados directamente con Disctape. El siguiente ejemplo os ayudará a comprender este proceso.

Cargador original en disco:

```
10 PAPER 0: INK 0: BORDER 0:
CLEAR 24999: LOAD "PANTALLA.BIN"
SCREENS: LOAD "MAIN.BIN" CODE:
RANDOMIZE USR 25000
```

Cargador pasado a cinta:

```
10 PAPER 0: INK 0: BORDER 0:
CLEAR 24999: LOAD "SCREENS:
POKE 23739, 111: LOAD" "CODE: POKE
23739, 444: RANDOMIZE USR 25000.
```

LISTADO 1

```
10 CLEAR 23999: LOAD "DISCTAPE
.BIN" CODE 20480, 1919: RANDOMIZE
USR 21429
```

LISTADO 2

```
1 F5C53A5C5B607CBA701 1307
2 FD7FF3325C5B6079FBC1 1658
3 F1CD3250F0213A5CF5C5 1454
4 3A5C5B607CBA701FD7F 1534
5 F3325C5B6079FBC1F1C9 1720
6 FDE92A2E2AFF00000000 871
7 31323334353637382E31 515
8 3233FF00000000000000 356
9 00000000000000000000 28
10 15F33E0FD3FEC62053E 1176
11 0003FEFBC93E29C2F51 1353
12 3A3950E61F3C21F05711 893
13 1000193D20FC010D1071 529
14 2310FCC901000421C05D 827
15 118000CD120121C05DAF 862
16 067F862310FCAE280C3E 858
17 042178FF324950225450 813
18 C92A085D7CB5200D3E03 959
19 2ACB5D118000A7ED5218 993
20 E521CF5D114950EDA011 1146
21 S450010600EDB0C9E5D5 1227
22 CD2B2DCDE32DD1E1C93E 1467
23 2921004011014001FF0F 491
24 75EDB021005811015801 758
25 FF0177EDB0C9FDCB01AE 1620
26 FDCB016E28FA3A085CC9 1216
27 E17E7EFF232803D718F7 1424
28 E9E5F53E11D7F1D73E10 1535
29 D73E09D7C5E5CD75513E 1392
30 20D710FBE12CC10D20F0 1261
31 E1242C3E16D77DD77CD7 1283
32 C9010413210900F53E02 582
33 CD5551CD4A514552524F 1043
34 5220444520444953434F 653
35 20FFF14F0600CD1651CD 1126
36 4A51160807FF1820104 522
37 1B2107023E03CD5551CD 710
38 4A514E696E67756E2066 912
39 69636865726F20656E63 976
40 6F6E747261646F160903 793
41 FFC04A5150756C736120 1164
42 756E1207465636C61FF 1132
43 0604FD210C01CD0050CD 799
44 3C51C3C1530104142106 676
45 063E04CD5551CD4A514C 879
46 6F6E769747564206578 1015
47 636573697661160807FF 927
48 C3D7512100C01101C011 927
49 4C033600EDB001014011 629
50 00C0213450C31E01AFCD 963
51 2351FD211F52CD0050D2 1010
52 7D51783DCRAC513D3238 1009
53 50210DC0222853215C50 683
54 115D50013F0070ED08CD 984
55 1153AF323950323A503C 710
56 323B50CD0AF50CD4A5110 1025
57 051101FFCD3C51FE0DCA 1093
58 8A53FE20284CFE0838F0 1181
59 FE0C30EC21395046213A 881
60 5070D6082001353D2001 594
61 343D200234343D200235 399
62 357EA7FA6F523A3850BE 1173
63 388B3A3950AEE6207E32 1050
64 395028AFCB6F210DC028 944
65 0321ADC1222B53CD1153 867
66 189D215C503A39504F06 666
```

```
74 0009EB1AA7FAEC52213B 1097
75 507ECBFF12341803C8BF 1155
76 12A73E3EFAF7523E20F5 1227
77 3E16D73A3950E61F1FD7 1001
78 3A3950E6010707070707 669
79 F1D7C37A52CD4A511600 1237
80 0011051001FFCD2151F3 856
81 3A5C5B607CBA701FD7F 1233
82 210DC006207EA7284DC5 883
83 D0215C503E20904F0600 749
84 D0093A3950E6204F0D09 996
85 D07E00A7F53E20CC1800 1073
86 F13E3EC4100006087ED7 932
87 2310FB3E2ED706037ECB 963
88 BF072310F93E09BE3E20 1061
89 D410004E2346CD16513E 781
90 4B0723C110AF3A5C5B01 951
91 FD7FED79FBC9215C5006 1401
92 40AF862310FCA7C9213C 1137
93 5006087EFE2028010723 797
94 10F73E2ED72306037ECB 959
95 BF072310F93E0D07C9AF 1372
96 FD214E01CD0050ED739C 1158
97 5021005811015801FF0F 565
98 75EDB0AFD3FEFDC830DE 1096
99 ED7B9C503E02CD011601 889
100 031B2106023E03CD5551 507
101 CD4A514155544F404154 899
102 49434F284129204F204D 585
103 414E55414C284D29FFCD 987
104 3C51FE412808FE4D20F5 1116
105 3EFE1801AF325A503C32 846
106 5B50219255225054CD38 894
107 52289A1100D3CD74560E 925
108 81C5DD215C502100C011 1007
109 0D000640DD7E00B92807 662
110 DD231910F5180CDB954 1052
111 CD0656CD9255CD4756C1 1288
112 0C3A3B50F680B920003A 1066
113 5B50A7CAC153AF325B50 1212
114 3E0101031A210703C055 426
115 51CD4A515D4445534541 888
116 53205645524946494341 700
117 523F2028532F4E29FFCD 926
118 3C51FE4ECAC153FE5320 1320
119 F4218E552250542100D3 994
120 CD99561882113C500100 764
121 00EDB0130E03ED08C9FD 1316
122 21AB54CD0050213C5006 752
123 0CCB8E2310FB214A5011 911
124 4B500109003620EDB021 697
125 3C50114A500100087EFE 700
126 2028030C12132310F579 541
127 FE07300C3A4550FE2028 854
128 05010400EDB001010411 446
129 0200213C50FD210601CD 673
130 0050D27D51FD21CC50CD 1271
131 00503E06210505010616 220
132 CD5551CD4A5146696368 1109
133 65726F3AFFCD9653CD4A 1356
134 511607065469706F3AFF 841
135 3A4950874F0600218156 727
136 095E2356EBCD335021C0 1020
137 5D3A4950FE4D20032140 694
138 5E010004ED5B5450F021 877
139 1201CD0050380EFE19C2 847
140 7D5121F8FFA7ED522254 1346
141 500604FD210901CD0050 671
142 D27D512A54501114A297 1033
143 ED52D7F951C90D214950 1467
144 11100AFCD604FBD2C1 1270
145 53AFD3FE06327610FDD0 1387
146 21C05DEDE5854503EFFFCD 1332
147 C604FBD2C153AFD3FEC9 1780
148 DD214950111100AFCD9E 979
149 50300FFDD21C05DE05854 1094
150 503EFA7C09CE50D8E03 1288
151 01031A210C03C05551CD 654
152 4A515B4572726F722064 900
153 6520766572696696361 974
154 63696F6E21FF06507610 933
155 FDC93A5A50A7C83A5B50 1278
156 A7C81100C0CD74563E04 1049
157 210C0201031CCD5551CD 655
158 4A5150756C736120506C 892
159 61792F52656320792075 849
160 6E61207465636C61FFCD 1220
161 3C512100C018522100D3 716
162 CD99563A5A50A7C83E03 1104
163 210706010314C05551CD 646
164 4A515B5061726120656C 875
165 20636173736574746521 925
166 FFC9F33A5C5B60601FD 1446
167 7FED79210040010010ED 836
168 B0210058010002EDB03A 771
169 5C5B01F07FED79FBC9F3 1617
170 3A5C5B607CBA701FD7F 1232
171 110040010010E0B01100 528
172 5B18D98B50657205756 913
173 577557CD4A5142415349 938
174 4320566172733AFF2A54 950
175 50ED4B5850A7ED42444D 1175
176 CD1651CD4A5116080641 769
177 75746F72F56E3AFFED4B 1310
178 5650CD1651CD4A511609 865
179 064C6F6E67697475643A 902
180 FFD4B5450C31651CD4A 1308
181 514D415452495A204E55 747
182 4D45524943411608064E 547
183 6F6D6272653AFF3A5750 1071
184 E61FF640D718CD04A51 1364
185 4D415452495A20414C6 714
186 414E554D1608064E6F6D 639
187 6272653AFF3A5750E61F 1112
188 F640D73FE24D71899CD4A 1294
189 51425954455316080643 575
190 6FD609656E7A6F3AFFED 1319
191 4B5650CD1651C3E5F56CD 1274
192 4A514153434949FFC900 972
```

DUMP: 40000

N.º DE BYTES: 1919

LISTADO ENSAMBLADOR

```

10 iCopiador disco-cinta
20 i30-b-88
30 :
40 ORG 20400
50 :
60 CATLOG EQU 286
70 OPEN EQU 262
80 CLOSE EQU 265
90 ABAND EQU 268
100 READ EQU 274
110 WRITE EQU 277
120 MENS EQU 334
130 BANKM EQU 23388
140 BANCO EQU 32765
150 STKBC EQU 11563
160 PRTFP EQU 11747
170 CSAVE EQU 1222
180 CLOAD EQU 4562
190 CHOPEN EQU 5633
200 LAST_K EQU 23560
210 BUFFER EQU 0C000
220 :
230 DISCO PUSH AF
240 PUSH BC
250 LD A, (BANKM)
260 OR 7
270 RES 4,A
280 LD BC,BANCO
290 DI
300 LD (BANKM),A
310 OUT (C),A
320 EI
330 POP BC
340 POP AF
350 CALL SALTO
360 LD IX,23610
370 PUSH AF
380 PUSH BC
390 LD A, (BANKM)
400 AND 0F8
410 SET 4,A
420 LD BC,BANCO
430 DI
440 LD (BANKM),A
450 OUT (C),A
460 EI
470 POP BC
480 POP AF
490 RET
500 SALTO JP (IX)
510 :
520 CATNM DEFN "A.1"
530 DEFB 0FF
540 NFILES DEFB 0
550 ICAT DEFB 0
560 SCAT DEFB 0
570 CHARK DEFB 0
580 NOMBRE DEFN "12345678."
590 DEFN "123"
600 DEFB 0FF
610 HEAD DEFS 17
620 TFLAG DEFB 0
630 VFLAG DEFB 0
640 FMARK DEFS 64
650 VALSP DEFN 0
660 CABE EQU 24000
670 :
680 LOAD INC D
690 EX AF,AF'
700 DEC D
710 DI
720 LD A,15
730 OUT (0FE),A
740 CALL CLOAD
750 LD A,0
760 OUT (0FE),A
770 EI

```

```

780 RET
790 :
800 BORRA LD A,41
810 CALL BORRA2
820 LD A,(XCAT)
830 AND 31
840 INC A
850 LD HL,22512
860 LD DE,16
870 BORRA1 ADD HL,DE
880 DEC A
890 JR NZ,BORRA1
900 LD BC,0100D
910 BORRA2 LD (HL),C
920 INC HL
930 DJNZ BORRA2
940 RET
950 :
960 MOVE LD BC,00400
970 LD HL,CABE
980 LD DE,128
990 CALL READ
1000 LD HL,CABE
1010 XOR A
1020 LD B,127
1030 MOVE1 ADD A,(HL)
1040 INC HL
1050 DJNZ MOVE1
1060 XOR (HL)
1070 JR Z,MOVE3
1080 LD A,4
1090 LD HL,65400
1100 MOVE2 LD (HEAD),A
1110 LD (HEAD+11),HL
1120 RET
1130 MOVE3 LD HL,(CABE+16)
1140 LD A,H
1150 OR L
1160 JR NZ,MOVE4
1170 LD A,3
1180 LD HL,(CABE+11)
1190 LD DE,128
1200 AND A
1210 SBC HL,DE
1220 JR MOVE2
1230 MOVE4 LD HL,CABE+15
1240 LD DE,HEAD
1250 LDI
1260 LD DE,HEAD+11
1270 LD BC,6
1280 LDIR
1290 RET
1300 :
1310 NUMBER PUSH HL
1320 PUSH DE
1330 CALL STKBC
1340 CALL PRTFP
1350 POP DE
1360 POP HL
1370 RET
1380 :
1390 BORRA LD A,41
1400 BORRA1 LD HL,04000
1410 LD DE,04001
1420 LD BC,0FFF
1430 LD (HL),L
1440 LDIR
1450 BORRA2 LD HL,05000
1460 LD DE,05001
1470 LD BC,01FF
1480 LD (HL),A
1490 LDIR
1500 RET
1510 :
1520 TECLA RES 5,(IX+1)
1530 TECLA1 BIT 5,(IX+1)
1540 JR Z,TECLA1
1550 LD A,(LAST_K)
1560 RET
1570 :

```

```

1580 PRINT POP HL
1590 PRINT1 LD A,(HL)
1600 CP 0FF
1610 INC HL
1620 JR Z,PRINT2
1630 RST 16
1640 JR PRINT1
1650 PRINT2 JP (HL)
1660 :
1670 WINDOW PUSH HL
1680 PUSH AF
1690 LD A,17
1700 RST 16
1710 POP AF
1720 RST 16
1730 LD A,16
1740 RST 16
1750 LD A,9
1760 RST 16
1770 WIND1 PUSH BC
1780 PUSH HL
1790 CALL POS
1800 WIND2 LD A,32
1810 RST 16
1820 DJNZ WIND2
1830 POP HL
1840 INC L
1850 POP BC
1860 DEC C
1870 JR NZ,WIND1
1880 POP HL
1890 INC H
1900 INC L
1910 POS LD A,22
1920 RST 16
1930 LD A,L
1940 RST 16
1950 LD A,H
1960 RST 16
1970 RET
1980 :
1990 ERROR LD BC,01304
2000 LD HL,00609
2010 PUSH AF
2020 LD A,2
2030 CALL WINDOW
2040 CALL PRINT
2050 DEFN "ERROR DE "
2060 DEFN "DISCO "
2070 DEFB 0FF
2080 POP AF
2090 LD C,A
2100 LD B,0
2110 CALL NUMBER
2120 CALL PRINT
2130 DEFB 22,11,7,0FF
2140 JR KEY
2150 :
2160 ERROR1 LD BC,01804
2170 LD HL,00207
2180 LD A,3
2190 CALL WINDOW
2200 CALL PRINT
2210 DEFN "Ningun fich"
2220 DEFN "ero encontr"
2230 DEFN "ado"
2240 DEFB 22,9,3,0FF
2250 KEY CALL PRINT
2260 DEFN "Pulse una "
2270 DEFN "tecla"
2280 DEFB 0FF
2290 LD B,4
2300 LD IX,ABAND
2310 CALL DISCO
2320 CALL TECLA
2330 JP TAPE1
2340 :
2350 ERROR2 LD BC,01404
2360 LD HL,00606
2370 LD A,4
2380 CALL WINDOW
2390 CALL PRINT
2400 DEFN "Longitud "
2410 DEFN "excesiva"

```

```

2420 DEFB 22,8,7,0FF
2430 JP KEY
2440 :
2450 DIR LD HL,BUFFER
2460 LD DE,BUFFER+1
2470 LD BC,044
2480 LD (HL),0
2490 LDIR
2500 LD BC,04001
2510 LD DE,BUFFER
2520 LD HL,CATNM
2530 JP CATLOG
2540 :
2550 CAT FOR A
2560 CALL BORRA1
2570 LD IX,DIR
2580 CALL DISCO
2590 JP NC,ERROR
2600 LD A,B
2610 DEC A
2620 JP Z,ERROR1
2630 DEC A
2640 LD (NFILES),A
2650 LD HL,BUFFER+13
2660 LD (PRCAT1+1),HL
2670 LD HL,FMARK
2680 LD DE,FMARK+1
2690 LD BC,63
2700 LD (HL),B
2710 LDIR
2720 CALL PRCAT
2730 XOR A
2740 LD (XCAT),A
2750 LD (SCAT),A
2760 INC A
2770 LD (CMARK),A
2780 CAT1 CALL BORRA
2790 CALL PRINT
2800 DEFB 16,5,17,1,0FF
2810 CAT2 CALL TECLA
2820 CP 13
2830 JP Z,SCAN
2840 CP 32
2850 JR Z,MARK
2860 CP 8
2870 JR C,CAT2
2880 CP 12
2890 JR NC,CAT2
2900 :
2910 CURS LD HL,XCAT
2920 LD B,(HL)
2930 LD HL,SCAT
2940 LD (HL),B
2950 SUB B
2960 JR NZ,CURS1
2970 DEC (HL)
2980 CURS1 DEC A
2990 JR NZ,CURS2
3000 INC (HL)
3010 CURS2 DEC A
3020 JR NZ,CURS3
3030 INC (HL)
3040 INC (HL)
3050 CURS3 DEC A
3060 JR NZ,CURS4
3070 DEC (HL)
3080 DEC (HL)
3090 CURS4 LD A,(HL)
3100 AND A
3110 JP M,CAT1
3120 LD A,(NFILES)
3130 CP (HL)
3140 JR C,CAT1
3150 LD A,(XCAT)
3160 XOR (HL)
3170 AND 32
3180 LD A,(HL)
3190 LD (XCAT),A
3200 JR Z,CAT1
3210 BIT 5,A
3220 LD HL,BUFFER+13
3230 JR Z,CURS5
3240 LD HL,BUFFER+429

```

```

3250 CURS5 LD (PRCAT1+1),HL
3260 CALL PRCAT
3270 JR CAT1
3280 :
3290 MARK LD HL,FMARK
3300 LD A,(XCAT)
3310 LD C,A
3320 LD B,0
3330 ADD HL,BC
3340 EX DE,HL
3350 LD A,(DE)
3360 AND A
3370 JP M,MARK1
3380 LD HL,CMARK
3390 LD A,(HL)
3400 SET 7,A
3410 LD (DE),A
3420 INC (HL)
3430 JR MARK2
3440 MARK1 RES 7,A
3450 LD (DE),A
3460 MARK2 AND A
3470 LD A,">"
3480 JP M,MARK3
3490 LD A,32
3500 MARK3 PUSH AF
3510 LD A,22
3520 RST 16
3530 LD A,(XCAT)
3540 AND 31
3550 RRA
3560 RST 16
3570 LD A,(XCAT)
3580 AND 1
3590 RLCA
3600 RLCA
3610 RLCA
3620 RLCA
3630 RST 16
3640 POP AF
3650 RST 16
3660 JP CAT2
3670 :
3680 PRCAT CALL PRINT
3690 DEFB 22,0,0,17,5
3700 DEFB 16,1,0FF
3710 CALL BORRA
3720 DI
3730 LD A,(BANKM)
3740 OR 7
3750 LD BC,BANCO
3760 OUT (C),A
3770 PRCAT1 LD HL,BUFFER+13
3780 LD B,32
3790 PRCAT2 LD A,(HL)
3800 AND A
3810 JR Z,PRCAT3
3820 PUSH BC
3830 LD IX,FMARK
3840 LD A,32
3850 SUB B
3860 LD C,A
3870 LD B,0
3880 ADD IX,BC
3890 LD A,(XCAT)
3900 AND 32
3910 LD C,A
3920 ADD IX,BC
3930 LD A,(IX+0)
3940 AND A
3950 PUSH AF
3960 LD A,32
3970 CALL Z,16
3980 POP AF
3990 LD A,">"
4000 CALL NZ,16
4010 LD B,B
4020 PRCAT3 LD A,(HL)
4030 RST 16
4040 INC HL
4050 DJNZ PRCAT3
4060 LD A,"."
4070 RST 16
4080 LD B,3
4090 PRCAT4 LD A,(HL)

```



```

4100 RES 7,A
4110 RST 16
4120 INC HL
4130 DJNZ PRCAT4
4140 LD A,9
4150 CP (HL)
4160 LD A,32
4170 CALL NC,16
4180 LD C,(HL)
4190 INC HL
4200 LD B,(HL)
4210 CALL NUMBER
4220 LD A,"K"
4230 RST 16
4240 INC HL
4250 POP BC
4260 DJNZ PRCAT2
4270 PRCAT5 LD A,(BANKM)
4280 LD BC,BANCO
4290 OUT (C),A
4300 EI
4310 RET
4320 ;
4330 SCAN LD HL,FMARK
4340 LD B,64
4350 XOR A
4360 SCAN1 ADD A,(HL)
4370 INC HL
4380 DJNZ SCAN1
4390 AND A
4400 RET
4410 ;
4420 NAME LD HL,NOMBRE
4430 LD B,8
4440 NAME1 LD A,(HL)
4450 CP 32
4460 JR Z,NAME2
4470 RST 16
4480 NAME2 INC HL
4490 DJNZ NAME1
4500 LD A,"."
4510 RST 16
4520 INC HL
4530 LD B,3
4540 NAME3 LD A,(HL)
4550 RES 7,A
4560 RST 16
4570 INC HL
4580 DJNZ NAME3
4590 LD A,13
4600 RST 16
4610 RET
4620 ;
4630 ENT #
4640 ;
4650 TAPE XOR A
4660 LD IY,MENS
4670 CALL DISCO
4680 LD (VALSP),SP
4690 TAPE1 LD HL,#5000
4700 LD DE,#5001
4710 LD BC,#2FF
4720 LD (HL),L
4730 LDIR
4740 XOR A
4750 OUT (0FE),A
4760 SET 3,(IY+40)
4770 LD SP,(VALSP)
4780 LD A,2
4790 CALL CHOPEN
4800 LD BC,#1003
4810 LD HL,#0206
4820 LD A,3
4830 CALL WINDOW
4840 CALL PRINT
4850 DEFN "AUTOMATICO"
4860 DEFN "(A) 0 "
4870 DEFN "MANUAL(M)"
4880 DEFB OFF
4890 TAPE2 CALL TECLA
4900 CP "A"
4910 JR Z,TAPE3

```

```

4920 CP "M"
4930 JR NZ,TAPE2
4940 LD A,0FE
4950 JR TAPE4
4960 TAPE3 XOR A
4970 TAPE4 LD (TFLAG),A
4980 INC A
4990 LD (VFLAG),A
5000 LD HL,GRABA
5010 LD (TAPE9+1),HL
5020 CALL CAT
5030 JR Z,TAPE1
5040 LD DE,#0300
5050 CALL SPANT
5060 TAPE5 LD C,129
5070 TAPE6 PUSH BC
5080 LD IX,FMARK
5090 LD HL,BUFFER+13
5100 LD DE,13
5110 LD B,64
5120 TAPE7 LD A,(IX+0)
5130 CP C
5140 JR Z,TAPE8
5150 INC IX
5160 ADD HL,DE
5170 DJNZ TAPE7
5180 JR TAPE10
5190 TAPE8 CALL LEE
5200 CALL ON
5210 TAPE9 CALL GRABA
5220 CALL OFF
5230 TAPE10 POP BC
5240 INC C
5250 LD A,(CHMARK)
5260 OR 000
5270 CP C
5280 JR NZ,TAPE6
5290 LD A,(VFLAG)
5300 AND A
5310 JP Z,TAPE1
5320 XOR A
5330 LD (VFLAG),A
5340 LD A,1
5350 LD BC,#1A03
5360 LD HL,#0307
5370 CALL WINDOW
5380 CALL PRINT
5390 DEFN "IDESEAS "
5400 DEFN "VERIFICAR?"
5410 DEFN " (S/N) "
5420 DEFB OFF
5430 TAPE11 CALL TECLA
5440 CP "N"
5450 JP Z,TAPE1
5460 CP "S"
5470 JR NZ,TAPE11
5480 LD HL,VERIF
5490 LD (TAPE9+1),HL
5500 LD HL,#0300
5510 CALL LPANT
5520 JR TAPE5
5530 ;
5540 RNAME LD DE,NOMBRE
5550 LD BC,8
5560 LDIR
5570 INC DE
5580 LD C,3
5590 LDIR
5600 RET
5610 ;
5620 LEE LD IY,RNAME
5630 CALL DISCO
5640 LD HL,NOMBRE
5650 LD B,12
5660 LEE1 RES 7,(HL)
5670 INC HL
5680 DJNZ LEE1
5690 LD HL,HEAD+1
5700 LD DE,HEAD+2
5710 LD BC,9
5720 LD (HL),32
5730 LDIR
5740 LD HL,NOMBRE
5750 LD DE,HEAD+1

```

```

5760 LD BC,#0000
5770 LEE2 LD A,(HL)
5780 CP 32
5790 JR Z,LEE3
5800 INC C
5810 LD (DE),A
5820 INC DE
5830 LEE3 INC HL
5840 DJNZ LEE2
5850 LD A,C
5860 CP 7
5870 JR NC,LEE4
5880 LD A,(NOMBRE+9)
5890 CP 32
5900 JR Z,LEE4
5910 LD BC,4
5920 LDIR
5930 LEE4 LD BC,#0401
5940 LD DE,#0002
5950 LD HL,NOMBRE
5960 LD IY,OPEN
5970 CALL DISCO
5980 JP NC,ERROR
5990 LD IY,MOVE
6000 CALL DISCO
6010 LD A,6
6020 LD HL,#0505
6030 LD BC,#1606
6040 CALL WINDOW
6050 CALL PRINT
6060 DEFN "Ficheros:"
6070 DEFB OFF
6080 CALL NAME
6090 CALL PRINT
6100 DEFB 22,7,6
6110 DEFN "Tipos:"
6120 DEFB OFF
6130 LD A,(HEAD)
6140 ADD A,A
6150 LD C,A
6160 LD B,0
6170 LD HL,TIPOS
6180 ADD HL,BC
6190 LD E,(HL)
6200 INC HL
6210 LD D,(HL)
6220 EX DE,HL
6230 CALL SALTO+1
6240 LD HL,24000
6250 LD A,(HEAD)
6260 CP 4
6270 JR NZ,LEE4A
6280 LD HL,24120
6290 LEE4A LD BC,#0400
6300 LD DE,(HEAD+11)
6310 LD IY,READ
6320 CALL DISCO
6330 JR C,LEES
6340 CP 25
6350 JP NZ,ERROR
6360 LD HL,65520
6370 AND A
6380 SBC HL,DE
6390 LD (HEAD+11),HL
6400 LEE5 LD B,4
6410 LD IY,CLOSE
6420 CALL DISCO
6430 JP NC,ERROR
6440 LD HL,(HEAD+11)
6450 LD DE,41537
6460 AND A
6470 SBC HL,DE
6480 JP NC,ERROR2
6490 RET
6500 ;
6510 GRABA LD IX,HEAD
6520 LD DE,17
6530 XOR A
6540 CALL CSAVE
6550 EI
6560 JP NC,TAPE1
6570 XOR A
6580 OUT (0FE),A
6590 LD B,50

```

```

6600 GRABA1 HALT
6610 DJNZ GRABA1
6620 LD IX,24000
6630 LD DE,(HEAD+11)
6640 LD A,0FF
6650 CALL CSAVE
6660 EI
6670 JP NC,TAPE1
6680 XOR A
6690 OUT (0FE),A
6700 RET
6710 ;
6720 VERIF LD IX,HEAD
6730 LD DE,17
6740 XOR A
6750 CALL LOAD
6760 JR NC,VERIF1
6770 LD IX,24000
6780 LD DE,(HEAD+11)
6790 LD A,0FF
6800 AND A
6810 CALL LOAD
6820 RET C
6830 VERIF1 LD A,3
6840 LD BC,#1A03
6850 LD HL,#030C
6860 CALL WINDOW
6870 CALL PRINT
6880 DEFN "Error de "
6890 DEFN "verificacion!"
6900 DEFB OFF
6910 LD B,00
6920 VERIF2 HALT
6930 DJNZ VERIF2
6940 RET
6950 ;
6960 ON LD A,(TFLAG)
6970 AND A
6980 RET Z
6990 LD A,(VFLAG)
7000 AND A
7010 RET Z
7020 LD DE,#C000
7030 CALL SPANT
7040 LD A,4
7050 LD HL,#020C
7060 LD BC,#1C03
7070 CALL WINDOW
7080 CALL PRINT
7090 DEFN "Pulse Play"
7100 DEFN "/Rec y una "
7110 DEFN "tecla"
7120 DEFB OFF
7130 CALL TECLA
7140 LD HL,#C000
7150 JR LPANT
7160 ;
7170 OFF LD HL,#0300
7180 CALL LPANT
7190 LD A,(TFLAG)
7200 AND A
7210 RET Z
7220 LD A,3
7230 LD HL,#0607
7240 LD BC,#1403
7250 CALL WINDOW
7260 CALL PRINT
7270 DEFN "(Para el "
7280 DEFN "cassette!"
7290 DEFB OFF
7300 RET
7310 ;
7320 SPANT DI
7330 LD A,(BANKM)
7340 OR 6
7350 LD BC,BANCO
7360 OUT (C),A
7370 LD HL,16384
7380 LD BC,4096
7390 LDIR
7400 LD HL,22520
7410 SPANT1 LD BC,512
7420 LDIR

```

```

7430 LD A,(BANKM)
7440 LD BC,BANCO
7450 OUT (C),A
7460 EI
7470 RET
7480 ;
7490 LPANT DI
7500 LD A,(BANKM)
7510 OR 6
7520 LD BC,BANCO
7530 OUT (C),A
7540 LD DE,16384
7550 LD BC,4096
7560 LDIR
7570 LD DE,22520
7580 JR SPANT1
7590 ;
7600 TIPOS DEFN BASIC,DATN
7610 DEFN DATN,CODE
7620 DEFN HLESS
7630 ;
7640 BASIC CALL PRINT
7650 DEFN "BASIC"
7660 DEFN " Vars:"
7670 DEFB OFF
7680 LD HL,(HEAD+11)
7690 LD BC,(HEAD+15)
7700 AND A
7710 SBC HL,BC
7720 LD B,H
7730 LD C,L
7740 CALL NUMBER
7750 CALL PRINT
7760 DEFB 22,8,6
7770 DEFN "Autorun:"
7780 DEFB OFF
7790 LD BC,(HEAD+13)
7800 CALL NUMBER
7810 LONG CALL PRINT
7820 DEFB 22,9,6
7830 DEFN "Longitud:"
7840 DEFB OFF
7850 LD BC,(HEAD+11)
7860 JP NUMBER
7870 ;
7880 DATN CALL PRINT
7890 DEFN "MATRIZ "
7900 DEFN "NUMERICA"
7910 DEFB 22,8,6
7920 DEFN "Nombre:"
7930 DEFB OFF
7940 LD A,(HEAD+14)
7950 AND 31
7960 OR 64
7970 RST 16
7980 JR LONG
7990 ;
8000 DATN CALL PRINT
8010 DEFN "MATRIZ "
8020 DEFN "ALFANUM"
8030 DEFB 22,8,6
8040 DEFN "Nombre:"
8050 DEFB OFF
8060 LD A,(HEAD+14)
8070 AND 31
8080 OR 64
8090 RST 16
8100 LD A,"s"
8110 RST 16
8120 JR LONG
8130 ;
8140 CODE CALL PRINT
8150 DEFN "BYTES"
8160 DEFB 22,8,6
8170 DEFN "Comienzo:"
8180 DEFB OFF
8190 LD BC,(HEAD+13)
8200 CALL NUMBER
8210 JP LONG
8220 ;
8230 HLESS CALL PRINT
8240 DEFN "ASCII"
8250 DEFB OFF
8260 RET

```

OCASIONES

● **VENDO** con instrucciones, las mejores utilidades para Spectrum: Art Studio, Forth, Gens, Gac, Hisoft C, Paw, y muchas más. Escribete a Ignacio López de Torre, Río Ebro, 27. 09200 Miranda de Ebro (Burgos).

● **VENDO** Spectrum +2, con instrucciones, fuente de alimentación, 30 programas, joystick Quick Shot V, interface para cualquier joystick, impresora, fuente de la impresora, con 60 días de uso, por sólo 60.000 ptas. David Montemayor Sánchez. Ciudad Real, 40, 3.º D. 28980 Parla (Madrid). Tel.: 699 16 69.

● **DESEO** contactar con usuarios del Spectrum 48/128 K. Raúl Ureña Sánchez. Regocijos, 54. 04003 Almería. Tel.: 23 07 31.

● **BUSCO** direcciones en donde poder adquirir utilidades de Plus III en formato de disco. Agradecería me las facilitara algún lector. Gorka Polite. Trav. Río Urrobi, 3, 2.º D. 31005 Pamplona (Navarra). Tel.: (984) 24 76 33.

● **AGRADECERÍA** que alguien me indicara cómo conseguir el juego Match Point, o por lo menos intercambiarlo o comprarlo. Gracias. José Luis Palma Ruiz. Alcalde Crespi, 8, 5.º-2.º. 08207 Sabadell (Barcelona). Tel.: 717 47 82.

● **VENDO** cuatro cintas de Spectrum (1.400), dos de video Spectrum (28,4) y otras dos de Software Spectrum n.º 6 y Enter Spectrum n.º 6, regalo la n.º 3 de MICROHOBBY cassette por 100 ptas. más. Interesados llamar al tel.: (974) 22 64 17. Preguntar por David (sobre las 14 h.).

● **VENDO** tres juegos originales (2.625), por el precio de 2.400 ptas. Los juegos son: Freddy Harest, Space Harrier y Star Wars. Regalo el TRAXX por 200 ptas. más. Interesados llamar al tel.: (974) 22 64 17 de Huesca, sobre las 14 horas, y preguntar por David.

● **ESTOY INTERESADO** en contactar con usuarios del Spectrum, intercambio de instrucciones, información..., incluso para formar un club. Escribir a la siguiente dirección: Paco Becerril Conde. Conde de las Infantas, 19, 5.º. 18002 Granada, o llamar al tel.: (958) 27 48 33.

● **APÚNTATE** a Coliseum, sólo para usuarios de Spectrum. Intercambiamos instrucciones, pokes, trucos, programas, juegos, etc. No se necesita experiencia. Si estás interesado envía una carta a Jorge

Grivé Turigas. Joan Prim, 204, 2.º, 2.º. 08400 Granollers (Barcelona).

● **SI DESEAS** contactar con usuarios del Spectrum escribenos e intercambiamos de todo. Somos serios, no te dejes engañar, responderemos puntualmente. First soft 88. La Rosa, 42, 2.º C. Avda. Buenos Aires, 52, 1.º. 15701 Santiago de Compostela (La Coruña). 32004 Orense.

● **DESEO** contactar con usuarios del Spectrum 48 K y 128 K, para intercambios. Quisiera conseguir las instrucciones en castellano de Art Studio y del Leonardo, así como el Tasword para el 128 K y otras utilidades (diseñadores, parsec, etc...). Oscar Conde Rodríguez. La Rosa, 42, 2.º C. Avda. de Buenos Aires, 52, 1.º. 15701 Santiago de Compostela (La Coruña). 32004 Orense.

● **COMPRO** a buen precio el programa PAW, lo compro junto con instrucciones, a ser posible en castellano, aunque sean caseras. Enviad vuestras ofertas a José Manuel García Lagos. Gran Capitán, 6, 2.º. 28320 Pinto (Madrid). Tel.: (91) 691 19 81.

● **VENDO** Spectrum 64 K con teclado profesional Saga 1 Emperador. En perfecto estado, por 16.000 ptas. Incluido libro de instrucciones, cuatro revistas y dos juegos originales. Joan Picas Casanovas. Ctra. de Vic, 23. 08240 Manresa (Barcelona). Tel.: 872 51 12.

● **VENDO** los programas The Writer 48 K (cassette y microdrive), y Tasword Three 48 K (microdrive), originales. Instrucciones en inglés, precio 2.500 ptas cada uno. Los dos por 4.500 ptas. Luis Vicente Díez Domingo. Avda. Giorgeta, 24, Esc. 2, 1-4.º. 46007 Valencia. Tel.: (96) 341 88 93.

● **ESTOY INTERESADO** en conseguir los programas File Disk y Word Disc de la desaparecida Silog para el Opus Discovery. Los puedo comprar o cambiar por otros programas de utilidades. Luis Vicente Díez Domingo. Avda. Giorgeta, 24, Esc. 1, 4.º. 46007 Valencia. Tel.: (96) 341 88 93.

● **DESEARÍA** intercambiar pokes, trucos, mapas, etc... para el Spectrum Plus, sin interés económico, así como vender varios números

de revistas de ordenador. Los interesados para cualquier caso podéis escribir a Carlos García. Del Sol, 36, 4.º izqda. 39003 Santander. Tel.: (942) 21 24 63.

● **VENDO** ordenador MSX Sony HB IO, lenguaje Logo, seis cartuchos de juego de los más interesantes, 20 cintas de juego como la de Aliens, libros de informática, y de regalo dos mandos de juego. Precio a convenir. Llamar a (948) 24 22 87. Oscar Berasategui Soto. Aoiz, 20, 5.º izqda. 31003 Pamplona.

● **SI TIENES** un QL y crees que está todo perdido ponte en contacto conmigo y te llevarás una grata sorpresa. Posibilidad de crear un club a nivel nacional. Te espero. Juan Carlos Romero Osuna. Apdo. 76. 14940 Cabra (Córdoba).

● **DESEO** saber cómo y dónde se ponen los pokes. Javier Navarro Pascual. Pau Picasso, 20, 4.º, 2.º. Badalona (Barcelona).

● **VENDO** los siguientes programas originales: Phantomas 2, Camelot Warriors, dos programas de Hypers-Sports, Yie Ar Kung Fu, por 600 ptas. c/u. También cambiaría Gryzor por Kung Fu Master. Enrique Alcacer Tamarit. Avda. de Valencia, 42, 5. 46530 Puçol (Valencia). Tel.: (96) 142 16 30.

● **VENDO** Spectrum 48 K, interface Kempston, joystick Zero-Zero, manuales, transformador y cables por 18.000 ptas. Regalo más de 200 programas (Arkanoid, Cobra, Indiana Jones, etc.). Tadeo Meliá Valero. Maestro Bretón, 1, 6.º, 17.º. 12005 Castellón.

● **COMPRO** el programa Defender of the Crow, precio a convenir. También desearía formar un

club de Spectrum 16 K. Interesados llamar a José Enrique Climet Sanchis. Marqués del Campo, 13. CAtadana (Valencia). Tel.: 255 01 00.

● **ESTOY INTERESADO** en cambiar o vender Spectrum Plus más unidad de disco Opus Discovery (incluyendo diskettes), por un Amstrad con unidad de disco y monitor fósforo verde. Sólo para Barcelona. Llamar de 8 a 10 de la noche a Jaime Martínez González. Aribau, 64, 2.º, 2.º. 08011 Barcelona. Tel.: (93) 323 22 02.

● **COMPRO**, cambio, vendo, juegos de ordenador Spectrum. También cambio juegos por revistas de MICROHOBBY. Interesados llamar al tel.: (941) 22 39 63, o escribir a la siguiente dirección: Javier Castaño Marquinez. Vélez de Guevara, 25, 4.º C. 26005 Logroño.

● **VENDO** Spectrum +2, 128 K, con manual. Está en perfecto estado, un año de uso, además, regalo los juegos Survivor, Game Over, Dustin, Dragoon's Lair I y II parte, Fist II, The Goonies y Express Raider. Todo por 35.000 ptas. Alberto París Boix. Pedro III, 37. 08915 Badalona (Barcelona). Tel.: 395 05 91.

● **SE HA FORMADO** un club para usuarios de ZX Spectrum. Intercambiamos trucos, programas, etc... Todo sobre el Spectrum (todos excepto el de 16 K) y sus programas. Interesados llamar o escribir a: Jordi Barrachina Coll. Córcega, 659, atc. 1.º. 08026 Barcelona. Tel.: (93) 256 57 18.

● **DESEARÍA** adquirir el GAC con sus respectivas instrucciones. Quien pueda proporcionármelo que escriba a: Israel del Arco Benain. Sant Frederic, 8, pral. 1.º. 08028 Barcelona. Tel.: (93) 422 43 71.

● **¡ATENCIÓN!** todos aquellos que quieran pertenecer a Mr. Soft, S.A., pueden escribir a: Raúl Drus Morlans. Corona de Aragón, 2, 2.º iz. 50009 Zaragoza. Tel.: 35 94 70.

Para Spectrum y Spectrum +2:

DISCIPLE + DISK DRIVE 360 Kb - 37.500 ptas.
PLUS D + DISK DRIVE 360 Kb - 33.900 ptas.

Programas Gestión para Spectrum +2 y +3:

PROCESADOR DE TEXTOS TASWORD - 3.558 ptas.
HOJA DE CÁLCULO TASCALC - 4.420 ptas.
UNIDADES EXTERNAS PARA SPECTRUM +3
ACCESORIOS Y PERIFÉRICOS DE SPECTRUM

CONSÚLTANOS PRECIOS

SUPEROFERTA EN COMPATIBLES IBM
SERVIMOS A TODA ESPAÑA. LLÁMANOS

TRACK. Consejo de Ciento, 345. Tel.: (93) 216 00 13.



El Viejo Archivero

En el capítulo anterior, el archivero cesó su narración en un momento de lo más interesante, dejándonos sumidos en la ardua tarea de descifrar una difícil clave. Esperemos que hoy el viejo nos dé las pistas necesarias para llegar hasta el final del juego.

SHERLOCK (y V)

La letra «h» es la más repetida, como en inglés la letra más frecuente es la «e», pues será ésa. Sobre todo por aparecer al final de varias palabras.

Luego, la palabra más frecuente es «ush», con «e» al final y de tres letras = «the».

La cuarta palabra de la nota es de dos letras y empieza con «t», oséase que la «l» será la «o».

¿Que la primera palabra es de una sola letra? Pos será una «i» o una «a». La segunda letra de la tercera palabra debe ser una «a», puesto que las demás vocales han sido ya usadas y la «u» es muy poco usada, luego esa palabra será «have»; la firma será «Basil», etc. Así, usando la magia y la deducción pronto llegaremos a tener toda la nota descifrada.

Dice ansina: «H.N. Tengo los planos, su precio es aceptable. Dígame dónde quiere que hagamos la venta. Tenga cuidado, la muerte de Mrs. Jones ha puesto a la policía alerta. Pero cuidado sobre todo con El Viejo Archivero, es muy agudo».

¡Elemental, queridos Watsones!

¡Vale!, ya tenemos al Basil implicado, ahora hay que

esperar la respuesta de H.N., ¡quien quiera que sea!

El miércoles por la mañana llegará a Camden Street un mensajero (si amigos míos, hay que pasar toda la noche en vela), si miramos por la ventana a las 10.00, veremos una nota quemándose, hay que entrar, cogerla, volver a salir, ir al W y coger un taxi hasta Parliament Street.

Ahora tenemos tiempo para descifrarla. Presumimos que estará dirigida a Basil, o sea que DSWYP = BASIL; pero esto no cuadra con la quinta palabra PPYA, que entonces sería LLI y en inglés no existe este comienzo de palabra.

¡Pero el Genio de los Cárpatos ha tenido otra gran inspiración! ¿No estará escrita al revés?

Entonces comenzará con «I will», hablará de ventas (tercera palabra: buy), de planos (quinta palabra): «Basil, I will buy the plans at two thirty at the Old Mill Road near Leatherhead. H.W.» (¿A que a veces te alucino?)

Volando a Scotland Yard (debemos llevar el Folder y haber leído las tres notas, la torn, la ripped y la signed) a informar a Lestrade que «Basil had Plans», cuando nos responda, añadir que «Sales location is old mill road», para provocar su salida al Oeste.

Aquí tenemos otra vez el elemento RANDOM, a veces costará muchísimo convencer a Lestrade, a veces no se puede. Aconsejamos hacer un SAVE antes de entrar en Scotland Yard.

Es fundamental seguir a Lestrade hasta la Old Mill Road, pues sólo él sabe dónde está. Tener la precaución de subir antes al coche de la Policía en Leatherhead o nos quedaremos detrás.

Aunque el chófer va volao, parece que vamos a llegar tarde, ¡son más de las tres ya!

En efecto, llegamos a la cita a las 3.13 y sólo alcanzamos a ver a Basil que se las pira. Lestrade le dice al chófer que conduzca

SHERLOCK

The Riddle of the Crown Jewels



furiosamente por Main Street.

Llegamos a la estación a las 4.47 y el tren se va a las 4.55, al bajar del coche vemos a Basil y el Agente alemán se van hacia el Norte. Al perseguirlos... ¡suben en un tren que sale desde la plataforma dos!

¡Todo parece perdido! El próximo tren para Londres es a las 6.25 y ellos habrán llegado a King Cross a las 6.01.

Si los caballos de la policía fueran tan veloces como dicen...

¡Venga! Al Sur y a Main Street (asegurémonos que Watson y Lestrade nos siguen), «climb into police cab» y Say to Policeman «furiously to king Cross Road».

A las 6.20 llegamos a King Cross Road. ¿Estarán Basil y el Agente alemán todavía en la Estación? Puede que se crean a salvo y no quieran llamar la atención con sus prisas.

¡Justo. Los vemos coger un taxi y alcanzamos a oír la dirección!

Van al Buckingham Palace Road, ¡probablemente

se dirigen al continente!

Otra vez los hemos perdido, no tiene sentido perseguirlos en otro taxi por todo Londres, sobre todo con este tráfico...

A menos que... ¡rápido, al Metro que hay debajo de esta estación, a la plataforma uno!

Llegamos justo a tiempo para coger el metro. Lestrade y Watson casi que se quedan. La próxima estación es Paddington, queda una más... A las 6.41 llegamos a la Estación Victoria.

Al bajar del Metro, vemos a Basil y el alemán. Sorprendidos esperamos y entonces Basil saca un revólver y nos apunta, pero el fiel Watson nos salva mientras Lestrade los captura.

Aunque os parezca mentira ¡HABÉIS RESUELTO EL CASO!

Pero por favor, escoged aventuras un poco menos complicadas para la próxima vez.

Y el viejecito, todo tembloroso y agotado, se trasladó a su Castillo cabalgando los aires sobre su resplandeciente dragón.

Aula Spectrum

POLINOMIOS

El siguiente programa de Manuel Martín Fernández, de Sevilla, puede sumar, restar, multiplicar y dividir polinomios de cualquier grado. Para ello sólo es necesario que introduzcáis los valores de los diferentes coeficientes de cada uno de los términos, tras lo cual el programa efectuará los cálculos.

Introduzca el polinomio 1

$$2x^2 + -x + \frac{3}{2}$$

Introduzca el polinomio 2

$$1x^4 + 3x^3 + -x^2 + -x + \frac{2}{2}$$

```

1 REM      Entrada datos
2 REM
3 REM
4 REM
5 CLS
10 INPUT "grado mayor=";n
20 INPUT "grado menor=";m
22 PRINT AT 0,0;"En los números negativos introduce el signo - en el numerador. En los números enteros introduce el denominador como 1. Y en el caso de un término nulo introduce el numerador como 0 y el denominador como 1."
23 PRINT #0;"Para continuar pulse una tecla";: PAUSE 0
24 DIM a(n+1); DIM b(n+1); DIM c(n+1); DIM d(n+1)
25 DIM x(m+1); DIM y(m+1)
30 PRINT AT 0,0;"Introduzca el polinomio 1"
40 FOR i=n+1 TO 1 STEP -1
50 PRINT AT 1,0;"Numerador grado";i-1;
60 INPUT a(i)
70 PRINT AT 1,0;"Denominador grado";i-1;
80 INPUT b(i)
90 NEXT i
91 PRINT AT 1,0;""
92 LET l=3: LET q=n
95 FOR i=n+1 TO 1 STEP -1: LET x(i)=a(i): LET y(i)=b(i): NEXT i
96 GO SUB 300
97 PRINT #0;"Pulse tecla": PAUSE 0
100 PRINT AT 10,0;"Introduzca el polinomio 2"
110 FOR i=m+1 TO 1 STEP -1
120 PRINT AT 11,0;"Numerador grado";i-1;
130 INPUT c(i)
140 PRINT AT 11,0;"Denominador grado";i-1;
150 INPUT d(i)
160 NEXT i
165 PRINT AT 11,0;""
170 LET l=13: LET q=m
180 FOR i=m+1 TO 1 STEP -1: LET x(i)=c(i): LET y(i)=d(i): NEXT i
185 GO SUB 300
190 RETURN
191 REM
192 REM Rutina simplificación
193 REM Datos- e,f

```

```

194 REM
195 REM
200 LET x=e: LET y=f
210 IF e<f THEN LET aux=e: LET e=f: LET f=aux
220 LET co=INT (e/f): LET re=e-co*f
230 IF re>0 THEN LET e=f: LET f=re: GO TO 220
240 LET e=x/f: LET f=y/f
250 RETURN
300 REM      Presentacion
301 REM
302 REM
303 REM Datos- l (línea), g (grado)
304 REM x(i), y(i) matrices g+1
305 REM
306 REM
307 LET i=g+1
310 LET k=0
312 LET p=0
315 IF x(i)<>0 THEN GO TO 320
316 LET i=i-1: IF i=0 THEN RETURN
317 GO TO 315
320 LET max=LEN STR$ ABS x(i):
IF max<LEN STR$ y(i) THEN LET ma=x: LET STR$ y(i)
330 IF SGN x(i)=-1 THEN PRINT AT l,k;"-"
340 IF p=1 AND SGN x(i)=1 THEN PRINT AT l,k;"+"
345 IF y(i)=1 AND (ABS x(i)<1 OR i=1) THEN PRINT AT l,k+1;ABS x(i): GO TO 355
346 IF y(i)=1 THEN LET max=0: GO TO 355
350 FOR j=k+1 TO k+max: PRINT AT l,j;" ";: NEXT j
355 IF i=1 THEN GO TO 368
360 PRINT AT l,k+max+1;"x"
365 IF i<3 THEN GO TO 368
367 PRINT AT l-1,k+max+2;i-1
368 IF y(i)=1 THEN GO TO 380
370 PRINT AT l-1,k+1;ABS x(i);: AT l-1,k+1;y(i)
380 LET i=i-1: IF i=0 THEN RETURN
390 IF x(i)=0 THEN GO TO 380
400 LET k=k+max: IF k>25 THEN LET l=l+4: LET i=0
410 LET p=1: GO TO 315
1000 REM      Suma
1010 REM
1020 REM
1030 REM
1040 GO SUB 5: DIM r(n+1): DIM s(n+1)
1050 FOR i=m+2 TO n+1
1060 LET r(i)=a(i): LET s(i)=b(i)
1070 NEXT i
1080 FOR i=1 TO m+1
1090 LET r(i)=a(i)+d(i)+b(i)+c(i)
1100 LET s(i)=b(i)+d(i)
1105 IF r(i)=0 THEN GO TO 1130
1110 LET e=ABS r(i): LET f=ABS s(i)
1120 GO SUB 200: LET r(i)=e*SGN r(i): LET s(i)=f*SGN s(i)
1130 NEXT i
1134 PRINT #0;"Pulse tecla": PAUSE 0
1135 PRINT AT 0,0;"Polinomio suma"
1137 LET l=3: LET q=n
1140 FOR i=n+1 TO 1 STEP -1: LET x(i)=r(i): LET y(i)=s(i): NEXT i
1145 GO SUB 300
1150 RETURN
2000 REM      Resta
2010 REM
2020 REM
2030 REM
2040 GO SUB 5: DIM r(n+1): DIM s(n+1)
2050 FOR i=m+2 TO n+1
2060 LET r(i)=a(i): LET s(i)=b(i)
2070 NEXT i
2080 FOR i=1 TO m+1
2090 LET r(i)=a(i)+d(i)-b(i)+c(i)
2100 LET s(i)=b(i)+d(i)
2105 IF r(i)=0 THEN GO TO 2130
2110 LET e=ABS r(i): LET f=ABS s(i)
2120 GO SUB 200: LET r(i)=e*SGN r(i): LET s(i)=f*SGN s(i)
2130 NEXT i
2134 PRINT #0;"Pulse tecla": PAUSE 0
2135 PRINT AT 0,0;"Polinomio resta"
2137 LET l=3: LET q=n
2140 FOR i=n+1 TO 1 STEP -1: LET x(i)=r(i): LET y(i)=s(i): NEXT i
2145 GO SUB 300
2150 RETURN
3000 REM      Multiplicacion
3010 REM
3020 REM
3030 REM
3040 REM
3045 CLS: INPUT "Deseas ver productos parciales? (s/n) ";os
3047 IF os="s" THEN LET ind=1
3048 IF os="n" THEN LET ind=0
3049 IF os<>"s" AND os<>"n" THEN GO TO 3045
3050 GO SUB 5: DIM r(n+m+1): DIM s(n+m+1)
3051 IF ind=1 THEN GO SUB 3500
3060 FOR k=1 TO n+m+1: LET r(k)=0: LET s(k)=1: NEXT k

```

Productos Parciales:

$$\begin{array}{r}
 1 \ 2 \ 3 \ 4 \\
 -x \ + \frac{-x}{2} \ + \frac{3}{2} \\
 1 \ 3 \ 3 \ 2 \ 4 \\
 -x \ + \frac{-x}{2} \ + \frac{-x}{2} \\
 1 \ 4 \ 3 \ 3 \ 4 \ 2 \\
 -x \ + \frac{-x}{2} \ + \frac{-x}{2} \\
 1 \ 5 \ 3 \ 4 \ 4 \ 3 \\
 -x \ + \frac{-x}{2} \ + \frac{-x}{2} \\
 3 \ 6 \ 9 \ 5 \ 4 \\
 -x \ + \frac{-x}{4} \ + \frac{2x}{4}
 \end{array}$$

```

3070 FOR j=1 TO m+1
3080 FOR i=1 TO n+1
3090 LET r(i+j-1)=c(i)+a(i)+s(i+j-1)+d(j)+b(j)+r(i+j-1)
3100 LET s(i+j-1)=d(j)+b(j)+s(i+j-1)
3105 IF r(i+j-1)=0 THEN GO TO 3140
3110 LET e=ABS r(i+j-1): LET f=A
BS s(i+j-1): GO SUB 200
3120 LET r(i+j-1)=e*SGN r(i+j-1)
3130 LET s(i+j-1)=f*SGN s(i+j-1)
3140 NEXT j
3150 NEXT i
3160 PRINT #0;"Pulse tecla": PAUSE 0
3170 CLS: PRINT AT 0,0;"Polinomio producto:"
3180 LET l=3: LET q=n+m
3190 FOR i=n+1 TO 1 STEP -1: LET x(i)=r(i): LET y(i)=s(i): NEXT i
3200 GO SUB 300
3210 RETURN
3500 REM      Division
3501 REM
3502 REM      Productos Parciales
3503 REM
3504 REM
3510 PRINT #0;"Pulse tecla": PAUSE 0
3520 LET l=0: CLS: PRINT "Productos Parciales:"
3570 FOR s=1 TO m+1
3580 FOR i=1 TO n+1
3590 LET r(i+s-1)=c(s)+a(i)
3600 LET s(i+s-1)=d(s)+b(i)
3605 IF r(i+s-1)=0 THEN GO TO 3640
3610 LET e=ABS r(i+s-1): LET f=ABS s(i+s-1): GO SUB 200
3620 LET r(i+s-1)=e*SGN r(i+s-1)
3630 LET s(i+s-1)=f*SGN s(i+s-1)
3640 NEXT i
3642 LET li=i+4: LET (li: LET q=s+n-1
3643 FOR d=0 TO n: LET x(s+d)=r(i+s+d): LET y(s+d)=s(s+d): NEXT d
3644 IF s=1 THEN GO TO 3646
3645 FOR d=1 TO s-1: LET x(d)=0: LET y(d)=1: NEXT d
3646 GO SUB 300
3650 NEXT s
3660 RETURN
4000 REM
4010 REM      Division
4020 REM
4030 REM
4040 REM
4045 CLS: INPUT "Deseas ver los restos parciales? (s/n) ";os
4047 IF os="s" THEN LET ind=1
4048 IF os="n" THEN LET ind=0
4049 IF os<>"s" AND os<>"n" THEN GO TO 4045
4050 GO SUB 5
4051 IF ind=1 THEN PRINT #0;"Pulse tecla": PAUSE 0: LET li=0: CLS: PRINT "Restos Parciales:"
4052 DIM p(n+1): DIM q(n+1): DIM h(n+1): DIM v(n+1): DIM r(n-m+1): DIM s(n-m+1)
4053 FOR i=1 TO n+1: LET p(i)=0: LET q(i)=1: NEXT i
4054 FOR i=1 TO n-m+1: LET r(i)=0: LET s(i)=1: NEXT i
4055 LET v=n: LET z=m
4060 LET r(n-m+1)=a(n+1)+d(m+1)+SGN c(m+1)
4070 LET s(n-m+1)=b(n+1)+SGN c(m+1)
4075 IF r(n-m+1)=0 THEN GO TO 4090
4080 LET e=ABS r(n-m+1): LET f=ABS s(n-m+1): GO SUB 200: LET r(n-m+1)=e*SGN r(n-m+1): LET s(n-m+1)=f*SGN s(n-m+1)
4090 FOR i=1 TO m+1
4100 LET p(n-m+1)=r(n-m+1)+c(i)
4110 LET q(n-m+1)=s(n-m+1)+d(i)
4120 IF p(n-m+1)=0 THEN GO TO 4130
4130 LET e=ABS p(n-m+1): LET f=ABS q(n-m+1): GO SUB 200: LET p(n-m+1)=e*SGN p(n-m+1): LET q(n-m+1)=f*SGN q(n-m+1)
4140 NEXT i
4150 FOR i=1 TO n+1
4160 LET h(i)=a(i)+q(i)-b(i)+p(i)
4170 LET w(i)=b(i)+q(i)
4180 IF h(i)=0 THEN GO TO 4200
4190 LET e=ABS h(i): LET f=ABS w(i): GO SUB 200: LET h(i)=e*SGN h(i): LET w(i)=f*SGN w(i)

```



```

4200 NEXT I
4201 IF ind=0 THEN GO TO 4210
4202 LET I=I+4: LET L=I: LET
g=n
4205 FOR I=1 TO n+1: LET X(I)=H(
I): LET Y(I)=W(I): NEXT I
4207 GO SUB 300
4210 FOR I=n+1 TO 1 STEP -1
4211 IF H(I)<0 THEN GO TO 4270
4230 NEXT I
4240 PRINT #0;"Pulsa tecla": PAU
SE 0: CLS
4250 PRINT AT 0,0;"Polinomio res
to = 0": PRINT AT 2,0;"Polinomio
cociente": LET L=5: LET g=v-z:
FOR I=1 TO g+1: LET X(I)=r(I):
LET Y(I)=s(I): NEXT I: GO SUB 30

```

0
4260 RETURN

```

4270 LET n=I-1
4280 IF n>=0 THEN FOR I=1 TO n+1
: LET a(I)=h(I): LET b(I)=w(I):
NEXT I: GO TO 4060
4290 PRINT #0;"Pulsa tecla": PAU
SE 0: CLS: PRINT AT 0,0;"Polino
mio resto": LET L=3: LET g=n: F
OR I=1 TO g+1: LET X(I)=h(I): LE
T Y(I)=w(I): NEXT I: GO SUB 300
4300 PRINT AT 10,0;"Polinomio co
ciente": LET L=13: LET g=v-z: F
OR I=1 TO g+1: LET X(I)=r(I): LE
T Y(I)=s(I): NEXT I: GO SUB 300
4310 RETURN
4950 REM
4955 REM
5000 REM

```

© Manuel Martín Fernández
22-3-1987

```

5001 REM
5002 REM
5010 CLS: PRINT AT 5,10;"POLINO
MIOS": AT 6,10;"*****"
5020 PRINT AT 8,10;"1. SUMA": AT
10,10;"2. RESTA": AT 12,10;"3. PR
ODUCTO": AT 14,10;"4. DIVISION"
5030 PAUSE 0: LET A$=INKEY$
5040 IF A$="1" THEN GO SUB 1000
PRINT #0;"PARA CONTINUAR PULSA
UNA TECLA": PAUSE 0: GO TO 5000
5050 IF A$="2" THEN GO SUB 2000
PRINT #0;"PARA CONTINUAR PULSA
UNA TECLA": PAUSE 0: GO TO 5000
5060 IF A$="3" THEN GO SUB 3000
PRINT #0;"PARA CONTINUAR PULSA
UNA TECLA": PAUSE 0: GO TO 5000
5070 IF A$="4" THEN GO SUB 4000
PRINT #0;"PARA CONTINUAR PULSA
UNA TECLA": PAUSE 0: GO TO 5000
5080 GO TO 5000
5090 SAVE "+-/" LINE 5000

```

MOVIMIENTOS RECTILÍNEOS

Octavio Montagud y Encarna Menguez, de Valencia, nos han enviado este programa educativo que ellos mismos han calificado de «introducción a la ciencia», sobre todo a la física, más exactamente a los movimientos rectilíneos.

En el se diferencian los movimientos uniformes y uniformemente acelerados, realizando amplias explicaciones sobre ellos que incluyen ejemplos prácticos.

```

1 GO SUB 9900
5 BORDER 6: PAPER 4: INK 1: C
LS
10 PRINT
MOVIMIENTOS
RECTILÍNEOS
20 PRINT
30 PRINT "INK 0:"
MENU
40 PRINT "INK 7: 1.MOVIMIENT
O RECTILÍNEO UNIFORME"
50 PRINT "INK 7: 2.MOV. RECT
ILÍNEO UNIFORMEMENTE ACELERADO"
55 PRINT AT 20,5;"Por: O.M.B. &
E.M.P."
60 LET A$=INKEY$
70 IF A$="1" THEN GO SUB 100:

```

```

GO TO 5
80 IF A$="2" THEN GO SUB 500:
GO TO 5
90 GO TO 60
100 BORDER 6: PAPER 6: INK 1: C
LS: PRINT PAPER 3: INK 0:"
M.R.U.
110 PLOT 40,130: DRAW INK 2;160
0: PRINT AT 4,5;"A": AT 4,24;"B"
: AT 4,13;"An=0": AT 6,13;"At=cte"
120 PRINT "El Movimiento R
ectilíneo es aquel que carece de
aceleración normal y por su car
acter de uni-forme carece tambie
n de acelera-ción tangencial, p
or lo que podemos afirmar que l
a aceleración total del sistema e
s cero."
130 PRINT "Por carecer de
At este movi-miento tiene una ve
locidad cons-tante que se puede
obtener me-diante la ecuación:

```

Veamos un ejemplo de un M.R.U.



```

U=(E-Eo)/(T-To)"
140 GO SUB 9000
150 BORDER 6: PAPER 6: INK 1: C
LS: PRINT PAPER 3: INK 0:"
M.R.U.
160 PRINT "De la cual se deri
va: E=U*(T-To)+Eo"
170 PRINT "Siendo: "E=Espa
cio final" "Eo=Espacio Inicial"
"U=Velocidad"
180 PLOT 50,30: DRAW 150,0: PLO
T 50,27: DRAW 0,6: PLOT 200,27:
DRAW 0,6
190 PRINT AT 17,6;"Eo": AT 19,6:
"U": AT 17,24;"E": AT 19,24;"T": A
T 17,15;"U"
220 GO SUB 9000
230 CLS
250 BORDER 6: PAPER 6: INK 1: C
LS: PRINT PAPER 3: INK 0:"
M.R.U.
270 PRINT AT 3,0;"Veamos un eje
mplo de un M.R.U."
275 PAUSE 50
280 PRINT AT 12,0: PAPER 0: INK
6:"

```

```

290 FOR a=6 TO 11: PRINT AT a,0
: PAPER 5:" : NEXT a
300 PLOT 0,88: DRAW 50,20: DRAW
15,-10: DRAW 30,22: DRAW 24,-30
: DRAW 40,20: DRAW 25,-15: DRAW
32,25: DRAW 30,-35
310 FOR a=1 TO 29: PRINT AT 14,
a: PAPER 0: INK 2:"a": BEEP .1
-20: NEXT a: PRINT PAPER 0: AT 1
4,30:"
320 PRINT "Como has podido ve
r la velocidaddel vehiculo es co
nstante."
330 GO SUB 9000
350 BORDER 6: PAPER 6: INK 1: C
LS: PRINT PAPER 3: INK 0:"
M.R.U.
360 PRINT "REPRESENTACIONES GR
AFICAS:"
370 PRINT "Velocidad respecto
al tiempo"
380 PLOT 40,90: DRAW 0,40: PLOT
40,90: DRAW 80,0: PLOT 41,110:
DRAW INK 2;80,0
390 PRINT AT 12,0;"Espacio resp
ecto al tiempo"
400 PLOT 40,20: DRAW 0,40: PLOT
40,20: DRAW 80,0: PLOT 41,30: D
RAW INK 2;80,20
410 PRINT AT 14,3;"E": AT 6,3;"U"
: AT 20,14;"T": AT 11,14;"T"
420 GO SUB 9000
430 RETURN
500 BORDER 5: PAPER 5: INK 0: C
LS: PRINT PAPER 2: INK 6:"
M.R.U.A.
505 PLOT 40,130: DRAW INK 2;160
0: PRINT AT 4,5;"A": AT 4,24;"B"
: AT 4,13;"An=0": AT 6,13;"At=cte"
510 PRINT "El Movimiento
Rectilíneo Uniformemente acele
rado al igualque el anterior, po
r el hecho deser rectilíneo care
ce de An, porest contrario este s
i tiene ace-leración tangencial

```

```

520 PRINT "Esta At es constant
e y diferente de 0. Por lo cual
produce una variación en la veloc
idad que viene dada por la formu
la:"
530 PRINT "U=At+(T-To)+Uo"
540 GO SUB 9000
550 CLS: PRINT PAPER 2: INK 6:
M.R.U.A.
560 PRINT "De la cual se deri
va: E=1/2*a*(T-To)+2*U
o(T-To)+Eo"
570 PRINT "Y tambien la formul
a: A=(U-Uo)/(T-To)"
575 PRINT "Siendo:
A=Aceleración tange
U=Velocidad final
Uo=Velocidad inicial
E=Espacio final
Eo=Espacio inicial"
580 PLOT 50,30: DRAW 150,0: PLO
T 50,27: DRAW 0,6: PLOT 200,27:
DRAW 0,6

```

SALVAR CON AUTOEJECUCIÓN
EN LA LÍNEA 5.000



```

590 PRINT AT 17,6;"Eo": AT 19,6:
"U": AT 17,24;"E": AT 19,24;"T": A
T 17,15;"U": AT 19,15;"At"
600 GO SUB 9000
610 CLS: PRINT PAPER 2: INK 6:
M.R.U.A.
620 PRINT AT 3,0;"Veamos un eje
mplo de un M.R.U."
630 PAUSE 50
640 PRINT AT 12,0: PAPER 0: INK
6:"

```

```

650 FOR a=6 TO 11: PRINT AT a,0
: PAPER 6:" : NEXT a
660 PLOT 0,88: DRAW 50,20: DRAW
15,-10: DRAW 30,22: DRAW 24,-30
: DRAW 40,20: DRAW 25,-15: DRAW
32,25: DRAW 30,-35
670 LET acel=0: FOR a=1 TO 29:
LET acel=acel+1: PRINT AT 14,a:
PAPER 0: INK 2:"a": BEEP (1/ac
el): -20: NEXT a: PRINT PAPER 0: A
T 14,30:"
680 PRINT "Como has podido v
er, la veloci-dad va aumentado p
rogresivamente debido a la acción
de la acele- ración."
690 GO SUB 9000
700 CLS: PRINT PAPER 2: INK 6:
M.R.U.A.

```

```

710 PRINT "REPRESENTACIONES GR
AFICAS:"
720 PRINT "Aceleración respect
o al tiempo"
730 PLOT 40,90: DRAW 0,40: PLOT
40,90: DRAW 80,0: PLOT 41,110:
DRAW INK 2;80,0
740 PRINT AT 12,0;"Velocidad re
specto al tiempo"
750 PLOT 40,20: DRAW 0,40: PLOT
40,20: DRAW 80,0: PLOT 41,30: D
RAW INK 2;80,20
760 PRINT AT 14,3;"U": AT 6,3;"A"
: AT 20,14;"T": AT 11,14;"T"
770 GO SUB 9000
800 CLS: PRINT PAPER 2: INK 6:
M.R.U.A.

```

```

810 PRINT "REPRESENTACIONES GR
AFICAS:"
820 PRINT "Espacio respecto al
tiempo"
830 PLOT 40,90: DRAW 0,40: PLOT
40,90: DRAW 80,0: PLOT 41,90: D
RAW INK 3;80,30,65
840 PRINT AT 6,3;"E": AT 11,14;"
T"
850 GO SUB 9000
860 RETURN
9000 PRINT #0;"PULSA UNA TECLA P
ARA CONTINUAR"
9005 IF INKEY$="" THEN RETURN
9010 GO TO 9005
9020 FOR b=0 TO 15: READ a: POKE
USR "a"+b,a: NEXT b
9910 DATA 0,0,7,12,95,127,103,24
0,0,224,152,254,255,231,24
9930 RETURN

```

QUÍMICA INORGÁNICA

José García Velázquez, de Madrid, nos ha enviado este programa para nombrar compuestos de química inorgánica como óxidos, anhídridos, hidruros (menos algunos no metálicos), hidróxidos, ácidos oxácidos, isopoliácidos y ácidos polihidratados.

Se puede utilizar el programa de dos formas: o bien si no se sabe lo que es un compuesto para averiguarlo, o bien para comprobar si se ha formulado bien un compuesto.

Para introducir una fórmula, como ya se especifica en el programa, cada símbolo de elemento ha de ocupar dos espacios, y si es de una sola letra también, dejando en este caso un espacio en blanco a continuación. Cada valencia ha de ocupar también un espacio, y en el caso de que esta sea 1, es decir, que el elemento no la lleva especificada, también se dejará un espacio en blanco.

Para los grupos hidroxilo (OH) se han de escribir siempre juntos sus elementos y entre paréntesis, ya que estos grupos nunca cambian.

LISTADO 1

```
5 LOAD ""CODE 50000
10 LET rest=0: GO TO 9500
20 DIM C$(9)
30 PRINT "FORMULA ANOMBRE"
40 INPUT "FORMULA: ", LINE C$
PRINT C$: TAB 10; "A": LET f=1
95 IF C$(1)="A" THEN GO TO 9500
96 IF C$(2)="H" THEN GO TO 9500
97 IF C$(3)="O" THEN GO TO 9500
98 IF C$(4)="S" THEN GO TO 9500
99 IF C$(5)="N" THEN GO TO 9500
100 IF C$(6)="C" THEN GO TO 9500
101 IF C$(7)="P" THEN GO TO 9500
102 IF C$(8)="B" THEN GO TO 9500
103 IF C$(9)="I" THEN GO TO 9500
104 IF C$(10)="F" THEN GO TO 9500
105 IF C$(11)="Cl" THEN GO TO 9500
106 IF C$(12)="Br" THEN GO TO 9500
107 IF C$(13)="I" THEN GO TO 9500
108 IF C$(14)="Ag" THEN GO TO 9500
109 IF C$(15)="Au" THEN GO TO 9500
110 IF C$(16)="Pt" THEN GO TO 9500
111 IF C$(17)="Fe" THEN GO TO 9500
112 IF C$(18)="Ni" THEN GO TO 9500
113 IF C$(19)="Cu" THEN GO TO 9500
114 IF C$(20)="Zn" THEN GO TO 9500
115 IF C$(21)="Mg" THEN GO TO 9500
116 IF C$(22)="Ca" THEN GO TO 9500
117 IF C$(23)="Sr" THEN GO TO 9500
118 IF C$(24)="Ba" THEN GO TO 9500
119 IF C$(25)="K" THEN GO TO 9500
120 IF C$(26)="Na" THEN GO TO 9500
121 IF C$(27)="Li" THEN GO TO 9500
122 IF C$(28)="Rb" THEN GO TO 9500
123 IF C$(29)="Cs" THEN GO TO 9500
124 IF C$(30)="Fr" THEN GO TO 9500
125 IF C$(31)="Ra" THEN GO TO 9500
126 IF C$(32)="Ac" THEN GO TO 9500
127 IF C$(33)="Th" THEN GO TO 9500
128 IF C$(34)="Pa" THEN GO TO 9500
129 IF C$(35)="U" THEN GO TO 9500
130 IF C$(36)="Np" THEN GO TO 9500
131 IF C$(37)="Pu" THEN GO TO 9500
132 IF C$(38)="Am" THEN GO TO 9500
133 IF C$(39)="Cm" THEN GO TO 9500
134 IF C$(40)="Bk" THEN GO TO 9500
135 IF C$(41)="Cf" THEN GO TO 9500
136 IF C$(42)="Es" THEN GO TO 9500
137 IF C$(43)="Fm" THEN GO TO 9500
138 IF C$(44)="Md" THEN GO TO 9500
139 IF C$(45)="No" THEN GO TO 9500
140 IF C$(46)="Lr" THEN GO TO 9500
141 IF C$(47)="Hf" THEN GO TO 9500
142 IF C$(48)="Ta" THEN GO TO 9500
143 IF C$(49)="W" THEN GO TO 9500
144 IF C$(50)="Re" THEN GO TO 9500
145 IF C$(51)="Os" THEN GO TO 9500
146 IF C$(52)="Ir" THEN GO TO 9500
147 IF C$(53)="Pt" THEN GO TO 9500
148 IF C$(54)="Au" THEN GO TO 9500
149 IF C$(55)="Hg" THEN GO TO 9500
150 IF C$(56)="Tl" THEN GO TO 9500
151 IF C$(57)="Pb" THEN GO TO 9500
152 IF C$(58)="Bi" THEN GO TO 9500
153 IF C$(59)="Po" THEN GO TO 9500
154 IF C$(60)="At" THEN GO TO 9500
155 IF C$(61)="Rn" THEN GO TO 9500
156 IF C$(62)="Fr" THEN GO TO 9500
157 IF C$(63)="Ra" THEN GO TO 9500
158 IF C$(64)="Ac" THEN GO TO 9500
159 IF C$(65)="Th" THEN GO TO 9500
160 IF C$(66)="Pa" THEN GO TO 9500
161 IF C$(67)="U" THEN GO TO 9500
162 IF C$(68)="Np" THEN GO TO 9500
163 IF C$(69)="Pu" THEN GO TO 9500
164 IF C$(70)="Am" THEN GO TO 9500
165 IF C$(71)="Cm" THEN GO TO 9500
166 IF C$(72)="Bk" THEN GO TO 9500
167 IF C$(73)="Cf" THEN GO TO 9500
168 IF C$(74)="Es" THEN GO TO 9500
169 IF C$(75)="Fm" THEN GO TO 9500
170 IF C$(76)="Md" THEN GO TO 9500
171 IF C$(77)="No" THEN GO TO 9500
172 IF C$(78)="Lr" THEN GO TO 9500
173 IF C$(79)="Hf" THEN GO TO 9500
174 IF C$(80)="Ta" THEN GO TO 9500
175 IF C$(81)="W" THEN GO TO 9500
176 IF C$(82)="Re" THEN GO TO 9500
177 IF C$(83)="Os" THEN GO TO 9500
178 IF C$(84)="Ir" THEN GO TO 9500
179 IF C$(85)="Pt" THEN GO TO 9500
180 IF C$(86)="Au" THEN GO TO 9500
181 IF C$(87)="Hg" THEN GO TO 9500
182 IF C$(88)="Tl" THEN GO TO 9500
183 IF C$(89)="Pb" THEN GO TO 9500
184 IF C$(90)="Bi" THEN GO TO 9500
185 IF C$(91)="Po" THEN GO TO 9500
186 IF C$(92)="At" THEN GO TO 9500
187 IF C$(93)="Rn" THEN GO TO 9500
188 IF C$(94)="Fr" THEN GO TO 9500
189 IF C$(95)="Ra" THEN GO TO 9500
190 IF C$(96)="Ac" THEN GO TO 9500
191 IF C$(97)="Th" THEN GO TO 9500
192 IF C$(98)="Pa" THEN GO TO 9500
193 IF C$(99)="U" THEN GO TO 9500
194 IF C$(100)="Np" THEN GO TO 9500
195 IF C$(101)="Pu" THEN GO TO 9500
196 IF C$(102)="Am" THEN GO TO 9500
197 IF C$(103)="Cm" THEN GO TO 9500
198 IF C$(104)="Bk" THEN GO TO 9500
199 IF C$(105)="Cf" THEN GO TO 9500
200 IF C$(106)="Es" THEN GO TO 9500
201 IF C$(107)="Fm" THEN GO TO 9500
202 IF C$(108)="Md" THEN GO TO 9500
203 IF C$(109)="No" THEN GO TO 9500
204 IF C$(110)="Lr" THEN GO TO 9500
205 IF C$(111)="Hf" THEN GO TO 9500
206 IF C$(112)="Ta" THEN GO TO 9500
207 IF C$(113)="W" THEN GO TO 9500
208 IF C$(114)="Re" THEN GO TO 9500
209 IF C$(115)="Os" THEN GO TO 9500
210 IF C$(116)="Ir" THEN GO TO 9500
211 IF C$(117)="Pt" THEN GO TO 9500
212 IF C$(118)="Au" THEN GO TO 9500
213 IF C$(119)="Hg" THEN GO TO 9500
214 IF C$(120)="Tl" THEN GO TO 9500
215 IF C$(121)="Pb" THEN GO TO 9500
216 IF C$(122)="Bi" THEN GO TO 9500
217 IF C$(123)="Po" THEN GO TO 9500
218 IF C$(124)="At" THEN GO TO 9500
219 IF C$(125)="Rn" THEN GO TO 9500
220 IF C$(126)="Fr" THEN GO TO 9500
221 IF C$(127)="Ra" THEN GO TO 9500
222 IF C$(128)="Ac" THEN GO TO 9500
223 IF C$(129)="Th" THEN GO TO 9500
224 IF C$(130)="Pa" THEN GO TO 9500
225 IF C$(131)="U" THEN GO TO 9500
226 IF C$(132)="Np" THEN GO TO 9500
227 IF C$(133)="Pu" THEN GO TO 9500
228 IF C$(134)="Am" THEN GO TO 9500
229 IF C$(135)="Cm" THEN GO TO 9500
230 IF C$(136)="Bk" THEN GO TO 9500
231 IF C$(137)="Cf" THEN GO TO 9500
232 IF C$(138)="Es" THEN GO TO 9500
233 IF C$(139)="Fm" THEN GO TO 9500
234 IF C$(140)="Md" THEN GO TO 9500
235 IF C$(141)="No" THEN GO TO 9500
236 IF C$(142)="Lr" THEN GO TO 9500
237 IF C$(143)="Hf" THEN GO TO 9500
238 IF C$(144)="Ta" THEN GO TO 9500
239 IF C$(145)="W" THEN GO TO 9500
240 IF C$(146)="Re" THEN GO TO 9500
241 IF C$(147)="Os" THEN GO TO 9500
242 IF C$(148)="Ir" THEN GO TO 9500
243 IF C$(149)="Pt" THEN GO TO 9500
244 IF C$(150)="Au" THEN GO TO 9500
245 IF C$(151)="Hg" THEN GO TO 9500
246 IF C$(152)="Tl" THEN GO TO 9500
247 IF C$(153)="Pb" THEN GO TO 9500
248 IF C$(154)="Bi" THEN GO TO 9500
249 IF C$(155)="Po" THEN GO TO 9500
250 IF C$(156)="At" THEN GO TO 9500
251 IF C$(157)="Rn" THEN GO TO 9500
252 IF C$(158)="Fr" THEN GO TO 9500
253 IF C$(159)="Ra" THEN GO TO 9500
254 IF C$(160)="Ac" THEN GO TO 9500
255 IF C$(161)="Th" THEN GO TO 9500
256 IF C$(162)="Pa" THEN GO TO 9500
257 IF C$(163)="U" THEN GO TO 9500
258 IF C$(164)="Np" THEN GO TO 9500
259 IF C$(165)="Pu" THEN GO TO 9500
260 IF C$(166)="Am" THEN GO TO 9500
261 IF C$(167)="Cm" THEN GO TO 9500
262 IF C$(168)="Bk" THEN GO TO 9500
263 IF C$(169)="Cf" THEN GO TO 9500
264 IF C$(170)="Es" THEN GO TO 9500
265 IF C$(171)="Fm" THEN GO TO 9500
266 IF C$(172)="Md" THEN GO TO 9500
267 IF C$(173)="No" THEN GO TO 9500
268 IF C$(174)="Lr" THEN GO TO 9500
269 IF C$(175)="Hf" THEN GO TO 9500
270 IF C$(176)="Ta" THEN GO TO 9500
271 IF C$(177)="W" THEN GO TO 9500
272 IF C$(178)="Re" THEN GO TO 9500
273 IF C$(179)="Os" THEN GO TO 9500
274 IF C$(180)="Ir" THEN GO TO 9500
275 IF C$(181)="Pt" THEN GO TO 9500
276 IF C$(182)="Au" THEN GO TO 9500
277 IF C$(183)="Hg" THEN GO TO 9500
278 IF C$(184)="Tl" THEN GO TO 9500
279 IF C$(185)="Pb" THEN GO TO 9500
280 IF C$(186)="Bi" THEN GO TO 9500
281 IF C$(187)="Po" THEN GO TO 9500
282 IF C$(188)="At" THEN GO TO 9500
283 IF C$(189)="Rn" THEN GO TO 9500
284 IF C$(190)="Fr" THEN GO TO 9500
285 IF C$(191)="Ra" THEN GO TO 9500
286 IF C$(192)="Ac" THEN GO TO 9500
287 IF C$(193)="Th" THEN GO TO 9500
288 IF C$(194)="Pa" THEN GO TO 9500
289 IF C$(195)="U" THEN GO TO 9500
290 IF C$(196)="Np" THEN GO TO 9500
291 IF C$(197)="Pu" THEN GO TO 9500
292 IF C$(198)="Am" THEN GO TO 9500
293 IF C$(199)="Cm" THEN GO TO 9500
294 IF C$(200)="Bk" THEN GO TO 9500
295 IF C$(201)="Cf" THEN GO TO 9500
296 IF C$(202)="Es" THEN GO TO 9500
297 IF C$(203)="Fm" THEN GO TO 9500
298 IF C$(204)="Md" THEN GO TO 9500
299 IF C$(205)="No" THEN GO TO 9500
300 IF C$(206)="Lr" THEN GO TO 9500
301 IF C$(207)="Hf" THEN GO TO 9500
302 IF C$(208)="Ta" THEN GO TO 9500
303 IF C$(209)="W" THEN GO TO 9500
304 IF C$(210)="Re" THEN GO TO 9500
305 IF C$(211)="Os" THEN GO TO 9500
306 IF C$(212)="Ir" THEN GO TO 9500
307 IF C$(213)="Pt" THEN GO TO 9500
308 IF C$(214)="Au" THEN GO TO 9500
309 IF C$(215)="Hg" THEN GO TO 9500
310 IF C$(216)="Tl" THEN GO TO 9500
311 IF C$(217)="Pb" THEN GO TO 9500
312 IF C$(218)="Bi" THEN GO TO 9500
313 IF C$(219)="Po" THEN GO TO 9500
314 IF C$(220)="At" THEN GO TO 9500
315 IF C$(221)="Rn" THEN GO TO 9500
316 IF C$(222)="Fr" THEN GO TO 9500
317 IF C$(223)="Ra" THEN GO TO 9500
318 IF C$(224)="Ac" THEN GO TO 9500
319 IF C$(225)="Th" THEN GO TO 9500
320 IF C$(226)="Pa" THEN GO TO 9500
321 IF C$(227)="U" THEN GO TO 9500
322 IF C$(228)="Np" THEN GO TO 9500
323 IF C$(229)="Pu" THEN GO TO 9500
324 IF C$(230)="Am" THEN GO TO 9500
325 IF C$(231)="Cm" THEN GO TO 9500
326 IF C$(232)="Bk" THEN GO TO 9500
327 IF C$(233)="Cf" THEN GO TO 9500
328 IF C$(234)="Es" THEN GO TO 9500
329 IF C$(235)="Fm" THEN GO TO 9500
330 IF C$(236)="Md" THEN GO TO 9500
331 IF C$(237)="No" THEN GO TO 9500
332 IF C$(238)="Lr" THEN GO TO 9500
333 IF C$(239)="Hf" THEN GO TO 9500
334 IF C$(240)="Ta" THEN GO TO 9500
335 IF C$(241)="W" THEN GO TO 9500
336 IF C$(242)="Re" THEN GO TO 9500
337 IF C$(243)="Os" THEN GO TO 9500
338 IF C$(244)="Ir" THEN GO TO 9500
339 IF C$(245)="Pt" THEN GO TO 9500
340 IF C$(246)="Au" THEN GO TO 9500
341 IF C$(247)="Hg" THEN GO TO 9500
342 IF C$(248)="Tl" THEN GO TO 9500
343 IF C$(249)="Pb" THEN GO TO 9500
344 IF C$(250)="Bi" THEN GO TO 9500
345 IF C$(251)="Po" THEN GO TO 9500
346 IF C$(252)="At" THEN GO TO 9500
347 IF C$(253)="Rn" THEN GO TO 9500
348 IF C$(254)="Fr" THEN GO TO 9500
349 IF C$(255)="Ra" THEN GO TO 9500
350 IF C$(256)="Ac" THEN GO TO 9500
351 IF C$(257)="Th" THEN GO TO 9500
352 IF C$(258)="Pa" THEN GO TO 9500
353 IF C$(259)="U" THEN GO TO 9500
354 IF C$(260)="Np" THEN GO TO 9500
355 IF C$(261)="Pu" THEN GO TO 9500
356 IF C$(262)="Am" THEN GO TO 9500
357 IF C$(263)="Cm" THEN GO TO 9500
358 IF C$(264)="Bk" THEN GO TO 9500
359 IF C$(265)="Cf" THEN GO TO 9500
360 IF C$(266)="Es" THEN GO TO 9500
361 IF C$(267)="Fm" THEN GO TO 9500
362 IF C$(268)="Md" THEN GO TO 9500
363 IF C$(269)="No" THEN GO TO 9500
364 IF C$(270)="Lr" THEN GO TO 9500
365 IF C$(271)="Hf" THEN GO TO 9500
366 IF C$(272)="Ta" THEN GO TO 9500
367 IF C$(273)="W" THEN GO TO 9500
368 IF C$(274)="Re" THEN GO TO 9500
369 IF C$(275)="Os" THEN GO TO 9500
370 IF C$(276)="Ir" THEN GO TO 9500
371 IF C$(277)="Pt" THEN GO TO 9500
372 IF C$(278)="Au" THEN GO TO 9500
373 IF C$(279)="Hg" THEN GO TO 9500
374 IF C$(280)="Tl" THEN GO TO 9500
375 IF C$(281)="Pb" THEN GO TO 9500
376 IF C$(282)="Bi" THEN GO TO 9500
377 IF C$(283)="Po" THEN GO TO 9500
378 IF C$(284)="At" THEN GO TO 9500
379 IF C$(285)="Rn" THEN GO TO 9500
380 IF C$(286)="Fr" THEN GO TO 9500
381 IF C$(287)="Ra" THEN GO TO 9500
382 IF C$(288)="Ac" THEN GO TO 9500
383 IF C$(289)="Th" THEN GO TO 9500
384 IF C$(290)="Pa" THEN GO TO 9500
385 IF C$(291)="U" THEN GO TO 9500
386 IF C$(292)="Np" THEN GO TO 9500
387 IF C$(293)="Pu" THEN GO TO 9500
388 IF C$(294)="Am" THEN GO TO 9500
389 IF C$(295)="Cm" THEN GO TO 9500
390 IF C$(296)="Bk" THEN GO TO 9500
391 IF C$(297)="Cf" THEN GO TO 9500
392 IF C$(298)="Es" THEN GO TO 9500
393 IF C$(299)="Fm" THEN GO TO 9500
394 IF C$(300)="Md" THEN GO TO 9500
395 IF C$(301)="No" THEN GO TO 9500
396 IF C$(302)="Lr" THEN GO TO 9500
397 IF C$(303)="Hf" THEN GO TO 9500
398 IF C$(304)="Ta" THEN GO TO 9500
399 IF C$(305)="W" THEN GO TO 9500
400 IF C$(306)="Re" THEN GO TO 9500
401 IF C$(307)="Os" THEN GO TO 9500
402 IF C$(308)="Ir" THEN GO TO 9500
403 IF C$(309)="Pt" THEN GO TO 9500
404 IF C$(310)="Au" THEN GO TO 9500
405 IF C$(311)="Hg" THEN GO TO 9500
406 IF C$(312)="Tl" THEN GO TO 9500
407 IF C$(313)="Pb" THEN GO TO 9500
408 IF C$(314)="Bi" THEN GO TO 9500
409 IF C$(315)="Po" THEN GO TO 9500
410 IF C$(316)="At" THEN GO TO 9500
411 IF C$(317)="Rn" THEN GO TO 9500
412 IF C$(318)="Fr" THEN GO TO 9500
413 IF C$(319)="Ra" THEN GO TO 9500
414 IF C$(320)="Ac" THEN GO TO 9500
415 IF C$(321)="Th" THEN GO TO 9500
416 IF C$(322)="Pa" THEN GO TO 9500
417 IF C$(323)="U" THEN GO TO 9500
418 IF C$(324)="Np" THEN GO TO 9500
419 IF C$(325)="Pu" THEN GO TO 9500
420 IF C$(326)="Am" THEN GO TO 9500
421 IF C$(327)="Cm" THEN GO TO 9500
422 IF C$(328)="Bk" THEN GO TO 9500
423 IF C$(329)="Cf" THEN GO TO 9500
424 IF C$(330)="Es" THEN GO TO 9500
425 IF C$(331)="Fm" THEN GO TO 9500
426 IF C$(332)="Md" THEN GO TO 9500
427 IF C$(333)="No" THEN GO TO 9500
428 IF C$(334)="Lr" THEN GO TO 9500
429 IF C$(335)="Hf" THEN GO TO 9500
430 IF C$(336)="Ta" THEN GO TO 9500
431 IF C$(337)="W" THEN GO TO 9500
432 IF C$(338)="Re" THEN GO TO 9500
433 IF C$(339)="Os" THEN GO TO 9500
434 IF C$(340)="Ir" THEN GO TO 9500
435 IF C$(341)="Pt" THEN GO TO 9500
436 IF C$(342)="Au" THEN GO TO 9500
437 IF C$(343)="Hg" THEN GO TO 9500
438 IF C$(344)="Tl" THEN GO TO 9500
439 IF C$(345)="Pb" THEN GO TO 9500
440 IF C$(346)="Bi" THEN GO TO 9500
441 IF C$(347)="Po" THEN GO TO 9500
442 IF C$(348)="At" THEN GO TO 9500
443 IF C$(349)="Rn" THEN GO TO 9500
444 IF C$(350)="Fr" THEN GO TO 9500
445 IF C$(351)="Ra" THEN GO TO 9500
446 IF C$(352)="Ac" THEN GO TO 9500
447 IF C$(353)="Th" THEN GO TO 9500
448 IF C$(354)="Pa" THEN GO TO 9500
449 IF C$(355)="U" THEN GO TO 9500
450 IF C$(356)="Np" THEN GO TO 9500
451 IF C$(357)="Pu" THEN GO TO 9500
452 IF C$(358)="Am" THEN GO TO 9500
453 IF C$(359)="Cm" THEN GO TO 9500
454 IF C$(360)="Bk" THEN GO TO 9500
455 IF C$(361)="Cf" THEN GO TO 9500
456 IF C$(362)="Es" THEN GO TO 9500
457 IF C$(363)="Fm" THEN GO TO 9500
458 IF C$(364)="Md" THEN GO TO 9500
459 IF C$(365)="No" THEN GO TO 9500
460 IF C$(366)="Lr" THEN GO TO 9500
461 IF C$(367)="Hf" THEN GO TO 9500
462 IF C$(368)="Ta" THEN GO TO 9500
463 IF C$(369)="W" THEN GO TO 9500
464 IF C$(370)="Re" THEN GO TO 9500
465 IF C$(371)="Os" THEN GO TO 9500
466 IF C$(372)="Ir" THEN GO TO 9500
467 IF C$(373)="Pt" THEN GO TO 9500
468 IF C$(374)="Au" THEN GO TO 9500
469 IF C$(375)="Hg" THEN GO TO 9500
470 IF C$(376)="Tl" THEN GO TO 9500
471 IF C$(377)="Pb" THEN GO TO 9500
472 IF C$(378)="Bi" THEN GO TO 9500
473 IF C$(379)="Po" THEN GO TO 9500
474 IF C$(380)="At" THEN GO TO 9500
475 IF C$(381)="Rn" THEN GO TO 9500
476 IF C$(382)="Fr" THEN GO TO 9500
477 IF C$(383)="Ra" THEN GO TO 9500
478 IF C$(384)="Ac" THEN GO TO 9500
479 IF C$(385)="Th" THEN GO TO 9500
480 IF C$(386)="Pa" THEN GO TO 9500
481 IF C$(387)="U" THEN GO TO 9500
482 IF C$(388)="Np" THEN GO TO 9500
483 IF C$(389)="Pu" THEN GO TO 9500
484 IF C$(390)="Am" THEN GO TO 9500
485 IF C$(391)="Cm" THEN GO TO 9500
486 IF C$(392)="Bk" THEN GO TO 9500
487 IF C$(393)="Cf" THEN GO TO 9500
488 IF C$(394)="Es" THEN GO TO 9500
489 IF C$(395)="Fm" THEN GO TO 9500
490 IF C$(396)="Md" THEN GO TO 9500
491 IF C$(397)="No" THEN GO TO 9500
492 IF C$(398)="Lr" THEN GO TO 9500
493 IF C$(399)="Hf" THEN GO TO 9500
494 IF C$(400)="Ta" THEN GO TO 9500
495 IF C$(401)="W" THEN GO TO 9500
496 IF C$(402)="Re" THEN GO TO 9500
497 IF C$(403)="Os" THEN GO TO 9500
498 IF C$(404)="Ir" THEN GO TO 9500
499 IF C$(405)="Pt" THEN GO TO 9500
500 IF C$(406)="Au" THEN GO TO 9500
501 IF C$(407)="Hg" THEN GO TO 9500
502 IF C$(408)="Tl" THEN GO TO 9500
503 IF C$(409)="Pb" THEN GO TO 9500
504 IF C$(410)="Bi" THEN GO TO 9500
505 IF C$(411)="Po" THEN GO TO 9500
506 IF C$(412)="At" THEN GO TO 9500
507 IF C$(413)="Rn" THEN GO TO 9500
508 IF C$(414)="Fr" THEN GO TO 9500
509 IF C$(415)="Ra" THEN GO TO 9500
510 IF C$(416)="Ac" THEN GO TO 9500
511 IF C$(417)="Th" THEN GO TO 9500
512 IF C$(418)="Pa" THEN GO TO 9500
513 IF C$(419)="U" THEN GO TO 9500
514 IF C$(420)="Np" THEN GO TO 9500
515 IF C$(421)="Pu" THEN GO TO 9500
516 IF C$(422)="Am" THEN GO TO 9500
517 IF C$(423)="Cm" THEN GO TO 9500
518 IF C$(424)="Bk" THEN GO TO 9500
519 IF C$(425)="Cf" THEN GO TO 9500
520 IF C$(426)="Es" THEN GO TO 9500
521 IF C$(427)="Fm" THEN GO TO 9500
522 IF C$(428)="Md" THEN GO TO 9500
523 IF C$(429)="No" THEN GO TO 9500
524 IF C$(430)="Lr" THEN GO TO 9500
525 IF C$(431)="Hf" THEN GO TO 9500
526 IF C$(432)="Ta" THEN GO TO 9500
527 IF C$(433)="W" THEN GO TO 9500
528 IF C$(434)="Re" THEN GO TO 9500
529 IF C$(435)="Os" THEN GO TO 9500
530 IF C$(436)="Ir" THEN GO TO 9500
531 IF C$(437)="Pt" THEN GO TO 9500
532 IF C$(438)="Au" THEN GO TO 9500
533 IF C$(439)="Hg" THEN GO TO 9500
534 IF C$(440)="Tl" THEN GO TO 9500
535 IF C$(441)="Pb" THEN GO TO 9500
536 IF C$(442)="Bi" THEN GO TO 9500
537 IF C$(443)="Po" THEN GO TO 9500
538 IF C$(444)="At" THEN GO TO 9500
539 IF C$(445)="Rn" THEN GO TO 9500
540 IF C$(446)="Fr" THEN GO TO 9500
541 IF C$(447)="Ra" THEN GO TO 9500
542 IF C$(448)="Ac" THEN GO TO 9500
543 IF C$(449)="Th" THEN GO TO 9500
544 IF C$(450)="Pa" THEN GO TO 9500
545 IF C$(451)="U" THEN GO TO 9500
546 IF C$(452)="Np" THEN GO TO 9500
547 IF C$(453)="Pu" THEN GO TO 9500
548 IF C$(454)="Am" THEN GO TO 9500
549 IF C$(455)="Cm" THEN GO TO 9500
550 IF C$(456)="Bk" THEN GO TO 9500
551 IF C$(457)="Cf" THEN GO TO 9500
552 IF C$(458)="Es" THEN GO TO 9500
553 IF C$(459)="Fm" THEN GO TO 9500
554 IF C$(460)="Md" THEN GO TO 9500
555 IF C$(461)="No" THEN GO TO 9500
556 IF C$(462)="Lr" THEN GO TO 9500
557 IF C$(463)="Hf" THEN GO TO 9500
558 IF C$(464)="Ta" THEN GO TO 9500
559 IF C$(465)="W" THEN GO TO 9500
560 IF C$(466)="Re" THEN GO TO 9500
561 IF C$(467)="Os" THEN GO TO 9500
562 IF C$(468)="Ir" THEN GO TO 9500
563 IF C$(469)="Pt" THEN GO TO 9500
564 IF C$(470)="Au" THEN GO TO 9500
565 IF C$(471)="Hg" THEN GO TO 9500
566 IF C$(472)="Tl" THEN GO TO 9500
567 IF C$(473)="Pb" THEN GO TO 9500
568 IF C$(474)="Bi" THEN GO TO 9500
569 IF C$(475)="Po" THEN GO TO 9500
570 IF C$(476)="At" THEN GO TO 9500
571 IF C$(477)="Rn" THEN GO TO 9500
572 IF C$(478)="Fr" THEN GO TO 9500
573 IF C$(479)="Ra" THEN GO TO 9500
574 IF C$(480)="Ac" THEN GO TO 9500
575 IF C$(481)="Th" THEN GO TO 9500
576 IF C$(482)="Pa" THEN GO TO 9500
577 IF C$(483)="U" THEN GO TO 9500
578 IF C$(484)="Np" THEN GO TO 9500
579 IF C$(485)="Pu" THEN GO TO 9500
580 IF C$(486)="Am" THEN GO TO 9500
581 IF C$(487)="Cm" THEN GO TO 9500
582 IF C$(488)="Bk" THEN GO TO 9500
583 IF C$(489)="Cf" THEN GO TO 9500
584 IF C$(490)="Es" THEN GO TO 9500
585 IF C$(491)="Fm" THEN GO TO 9500
586 IF C$(492)="Md" THEN GO TO 9500
587 IF C$(493)="No" THEN GO TO 9500
588 IF C$(494)="Lr" THEN GO TO 9500
589 IF C$(495)="Hf" THEN GO TO 9500
590 IF C$(496)="Ta" THEN GO TO 9500
591 IF C$(497)="W" THEN GO TO 9500
592 IF C$(498)="Re" THEN GO TO 9500
593 IF C$(499)="Os" THEN GO TO 9500
594 IF C$(500)="Ir" THEN GO TO 9500
595 IF C$(501)="Pt" THEN GO TO 9500
596 IF C$(502)="Au" THEN GO TO 9500
597 IF C$(503)="Hg" THEN GO TO 9500
598 IF C$(504)="Tl" THEN GO TO 9500
599 IF C$(505)="Pb" THEN GO TO 9500
600 IF C$(506)="Bi" THEN GO TO 9500
601 IF C$(507)="Po" THEN GO TO 9500
602 IF C$(508)="At" THEN GO TO 9500
603 IF C$(509)="Rn" THEN GO TO 9500
604 IF C$(510)="Fr" THEN GO TO 9500
605 IF C$(511)="Ra" THEN GO TO 9500
606 IF C$(512)="Ac" THEN GO TO 9500
607 IF C$(513)="Th" THEN GO TO 9500
608 IF C$(514)="Pa" THEN GO TO 9500
609 IF C$(515)="U" THEN GO TO 9500
610 IF C$(516)="Np" THEN GO TO 9500
611 IF C$(517)="Pu" THEN GO TO 9500
612 IF C$(518)="Am" THEN GO TO 9500
613 IF C$(519)="Cm" THEN GO TO 9500
614 IF C$(520)="Bk" THEN GO TO 9500
615 IF C$(521)="Cf" THEN GO TO 9500
616 IF C$(522)="Es" THEN GO TO 9500
617 IF C$(523)="Fm" THEN GO TO 9500
618 IF C$(524)="Md" THEN GO TO 9500
619 IF C$(525)="No" THEN GO TO 9500
620 IF C$(526)="Lr" THEN GO TO 9500
621 IF C$(527)="Hf" THEN GO TO 9500
622 IF C$(528)="Ta" THEN GO TO 9500
623 IF C$(529)="W" THEN GO TO 9500
624 IF C$(530)="Re" THEN GO TO 9500
625 IF C$(531)="Os" THEN GO TO 9500
626 IF C$(532)="Ir" THEN GO TO 9500
627 IF C$(533)="Pt" THEN GO TO 9500
628 IF C$(534)="
```



REGLAS DE TRES

Este programa resuelve reglas de tres simples o compuestas, directa o inversamente proporcionales, además de calcular tantos por ciento.

El responsable: Alberto Acera, de Madrid.

REGLA DE TRES SIMPLE

X = 2
Y = 4

X=1.5

```

59 20666F726D756C617320 937
60 736520696E74726F6475 1021
61 63656E2064655206C6173 895
62 696775696E56E74652066 992
63 6F726D6130806129204C 748
64 6F732073696D6526F6C6F 1015
65 73206465520646F73206C 845
66 65747261732073656573 1007
67 6372696E6972616E206E 984
68 6F726D616C60656E7465 1076
69 2C206F207365612C2020 640
70 6C61207072696D655261 989
71 206C6574726120656E20 843
72 606179757363756C6120 1012
73 79206C6120736567756E 936
74 646120656E206D696E75 913
75 7363756C61206D6E2292 766
76 4C6F732073696D6526F6C 980
77 6F732064655206656C65 910
78 656E746F732064655207 935
79 6E6120736F6C61206C65 911
80 74726120206532C482C43 712
81 2E2E2E29207365206573 675
82 206372696E6972616E20 919
83 656E206D617975736375 1010
84 6C6120720664656A616E 904
85 646F20756E2065737061 927
86 63696F206120636F6E74 912
87 696E756163696F6E2E00 913
88 632920536920656C2073 748
89 7562696E646963652064 967
90 6520756E20656C656D65 912
91 6E2D746F20657320312C 755
92 206F207365612C602027 699
93 2C2073652064656A6172 842
94 6120756E657370616369 985
95 6F2E0D456C206F626A65 795
96 7469766F206465206573 931
97 746F2065732071756520 870
98 6361646120656C656D65 945
99 746F206717565646520 933
100 6F637570616E646F2033 940
101 2020657370612063696F 849
102 732C20646F7320706172 872
103 6120656C2073656D626 980
104 6C6F20792020756E6F20 986
105 70617261206C61207061 984
106 6C656E6369612C206175 910
107 6E717565207365612075 935
108 6E206573706163696F20 914
109 656E20626C616E636F2E 912
110 006429204C6F73206E72 737
111 75706F7320686964726F 1021
112 7669206465206C6F7320 856
113 68692064726F7069646F 1015
114 732C2061756E71756520 870
115 74656E67616E2076616E 992
116 656E6369613120202029 706
117 2C20736520706F6E6472 871
118 616E2073757320656C65 928
119 60656E746F73206A756E 1027
120 746F73207920656E7472 968
121 6520706172656E746573 999
122 69733A204F482920E0D0 582
123 00454A454D504C4F533A 678
124 00484944524F5849444F 695
125 20455354414E4E4F534F 730
126 3A20536E20204F482932 597
127 004F5849444F20424152 645
128 49434F3A204261204F0D 596
129 404944524F5849444F20 714
130 534F4449434F3A204E61 714
131 20204F48292004143494 550
132 4F2050455242524F4D49 719
133 434F3A20482020427220 584
134 4F20348D0D4573746520 622
135 70726F6772616D612065 990
136 73746120707265706172 1010
137 61646F2070612D726120 837
138 666F726D756C61722065 1015
139 7869646F732C20616E66 938
140 69647269646F732C2066 930
141 69647275726F73206D65 1010
142 74616C69636F73207920 936
143 616C67756E6F73206E6F 1014
144 206D6574616C69636F73 993
145 2C20686964726F706964 935
146 6F732C20616369646F73 929
147 206F78616369646F732C 934
148 2069736F706F6C696163 995
149 69646F73207920616369 917
150 646F732020706F6C6869 930
151 6472617461646F732E00 989
152 457374652070726F6772 987
153 6061206E6F2070756564 921
154 65206E6F6D6527261722 910
155 2020636F6D7075657374 944
156 6F7320636F6E206C6F73 944
157 207369677569656E7465 1005
158 73202020656C656D656E 841
159 746F7320706F72206C61 946
160 206972726567756C6172 1005
161 6964616420206564652073 814
162 75732076616C656E6369 1002
163 61733A0D434952434F4E 729
164 494F2C4041464E494F2C 677
165 4E494F42494F2C544954 733
166 414E494F2C2056414E41 665
167 44494F2C54414E54414C 716
168 494F2C4D4F4C49424445 704
169 4E4F2C20574F4C2D4652 672
170 414D494F2C5445434E45 705
171 43494F2C52454E494F2C 680
172 00000000000000000000 0

```

```

1 PRINT AT 10,10;"REGLAS DE T
RES"; PAUSE 10; BORDER 2; PAPER
2: INK 6; CLS
3 GO SUB 9900: GO SUB 9000
3 RESTORE 4: FOR F=0 TO 21 ST
EP 10: READ S$: PRINT AT F,5;S$;
NEXT F
4 DATA "REGLAS DE TRES","1.SI
MPLES","2.COMPUSTAS"
5 INPUT "OPCION: ";A: IF A<1
OR A>2 THEN GO TO 5
6 CLS: GO TO 1000+A
999 REM SIMPLES
1000 RESTORE 1001: FOR F=0 TO 16
STEP 5: READ S$: PRINT AT F,5;S
$: NEXT F
1001 DATA "SIMPLES","1.DIRECTAS"
"2.INVERSAS","3.TANTO POR 100"
1002 INPUT "OPCION: ";A: IF A<1
OR A>3 THEN GO TO 1002
1003 CLS: GO TO 1000+100+A
1100 PRINT "REGLA DE TRES SIMPLE
": INPUT "X ES A ";A;"COMO ";B;"
ES A ";C
1101 PRINT AT 3,0;"XXXXXXXXXXXX";
A;AT 5,0;B;"XXXXXXXXXXXX";C;AT 10,
10;"X=";(A*B)/C
1102 PAUSE 0: CLS: GO TO 3
1200 PRINT "REGLA DE TRES SIMPLE
": INPUT "X ES A ";A;"COMO ";B;"
ES A ";C
1201 PRINT AT 3,0;"XXXXXXXXXXXX";
A;AT 5,0;B;"XXXXXXXXXXXX";C;LET F
=A:LET A=C:LET C=F:PRINT AT 1
0,10;"X=";(A*B)/C
1202 PAUSE 0: CLS: GO TO 3
1300 PRINT "REGLA DE TRES SIMPLE
": LET C=100: INPUT "HAYA EL ";B
DE "A
1301 GO TO 1101
1999 REM COMPUSTA
2000 RESTORE 2001: FOR F=0 TO 21
STEP 10: READ S$: PRINT AT F,5;
S$: NEXT F
2001 DATA "COMPUSTA","1.SIN INV
ERSAS","2.CON INVERSAS"
2002 INPUT "OPCION: ";A: IF A<1
OR A>2 THEN GO TO 2002
2003 CLS: GO TO 2000+100+A
2100 PRINT "REGLA DE TRES COMPUE
STA": INPUT "NUMERO DE RELACIONE
S ";RE
2105 DIM A(RE): DIM B(RE)
2107 INPUT "INTRODUCE EL PRIMER
MIEMBRO X,";B(1): LET X$=STR$(B
(1))
2110 FOR F=2 TO RE: INPUT "X ES
A ";A(F);"COMO ";X$;"ES A ";B(
F):NEXT F
2115 LET GE=B(1): LET GI=1: FOR
F=2 TO RE: LET GE=GE*A(F): LET G
I=GI*B(F): NEXT F
2120 IF GE=0 OR GI=0 THEN PRINT
"ME PARECE QUE ESTA MAL,REVISALO
": GO TO 2100
2125 PRINT AT 10,10;"X=";GE/GI:
PAUSE 0: CLS: GO TO 3
9000 PRINT AT 0,0;"INSTRUCCIONES
": PRINT "CON ESTE PROGRAMA SE P
UEDEN CAL-
CULAR REGLAS DE TRES
SIMPLES O COMPUSTAS Y DIRECTA O
INVERSA-
MENTE PROPORCIONALES ADE
MAS DE HA-
BER UN APARTADO ESPECI
AL PARA S
LA FORMA DE INTRODUCI
R LOS DATOS SOLO ES POCO CLARA PA
RA EL PRI-
MER NUMERO DE LA REGL
A DE TRES
COMPUSTA EN LA QUE L
A FORMA DE"
9005 PRINT "INTRODUCIRLO ES ASI
":SI POR EJEM-PLO LA REGLA DE TRE
S ES X ES A 1 Y A 2 COMO 10 ES A
10 Y A 20 EL NUMERO QUE HAS DE PO
NER ES EL
DEL PRIMER 10":PRIN
T AT 21,10;"PULSE UNA TECLA"
9010 PAUSE 0: CLS: RETURN
9900 RESTORE 9901: FOR F=0 TO 15
READ A: POKE USR "A"+F,A: NEXT
F
9901 DATA 0,0,0,255,255,0,0,0,19
3,194,4,0,16,32,67,131
9902 RETURN

```

```

PAUSE 0: CLS: GO TO 3
2200 PRINT "REGLA DE TRES COMPUE
STA": INPUT "NUMERO DE RELACIONE
S ";RE
2205 DIM A(RE): DIM B(RE): DIM A
$(RE,1)
2207 INPUT "INTRODUCE EL PRIMER
MIEMBRO X,";B(1): LET X$=STR$(B
(1))
2210 FOR F=2 TO RE: INPUT "X ES
A ";A(F);"COMO ";X$;"ES A ";B(
F):NEXT F
2211 FOR F=2 TO RE: IF A$(F,1)=""
THEN LET PI=A(F): LET A(F)=B(
F): LET B(F)=PI
2212 NEXT F
2215 LET GE=B(1): LET GI=1: FOR
F=2 TO RE: LET GE=GE*A(F): LET G
I=GI*B(F): NEXT F
2220 IF GE=0 OR GI=0 THEN PRINT
"ME PARECE QUE ESTA MAL,REVISALO
": GO TO 2200
2225 PRINT AT 10,10;"X=";GE/GI:
PAUSE 0: CLS: GO TO 3
9000 PRINT AT 0,0;"INSTRUCCIONES
": PRINT "CON ESTE PROGRAMA SE P
UEDEN CAL-
CULAR REGLAS DE TRES
SIMPLES O COMPUSTAS Y DIRECTA O
INVERSA-
MENTE PROPORCIONALES ADE
MAS DE HA-
BER UN APARTADO ESPECI
AL PARA S
LA FORMA DE INTRODUCI
R LOS DATOS SOLO ES POCO CLARA PA
RA EL PRI-
MER NUMERO DE LA REGL
A DE TRES
COMPUSTA EN LA QUE L
A FORMA DE"
9005 PRINT "INTRODUCIRLO ES ASI
":SI POR EJEM-PLO LA REGLA DE TRE
S ES X ES A 1 Y A 2 COMO 10 ES A
10 Y A 20 EL NUMERO QUE HAS DE PO
NER ES EL
DEL PRIMER 10":PRIN
T AT 21,10;"PULSE UNA TECLA"
9010 PAUSE 0: CLS: RETURN
9900 RESTORE 9901: FOR F=0 TO 15
READ A: POKE USR "A"+F,A: NEXT
F
9901 DATA 0,0,0,255,255,0,0,0,19
3,194,4,0,16,32,67,131
9902 RETURN

```

TODAS LAS MAYÚSCULAS SU-
BRAYADAS DEBEN SER INTRO-
DUCIDAS EN MODO GRÁFICO

PROGRESIONES

Con éste programa de Carlos Alzueta, de Guipúzcoa, podréis hallar un número cualquiera dentro de una progresión

```

10 REM PROGRESIONES
15 PRINT AT 5,4;"0...PROGRESIO
N ARITMETICA";AT 10,4;"1...PROGR
ESION GEOMETRICA"
20 LET A$=INKEY$
25 IF INKEY$="0" OR INKEY$="1"
THEN GO TO 20
30 IF INKEY$="0" THEN GO TO 40
35 IF INKEY$="1" THEN GO TO 65
40 CLS: INPUT "NUMERO INICIAL
";A
45 INPUT "LUGAR DEL NUMERO A H
ALLAR ";B
50 INPUT "DIFERENCIA ENTRE LOS
NUMEROS ";C
55 PRINT AT 12,0;"EL NUM. QUE
ESTA EN EL LUGAR ";B;AT 13,0;"DE
LA PROGRESION ES EL ";AT 13,23;
(B-1)*C+A
60 PAUSE 0: CLS: GO TO 10
65 CLS: INPUT "NUMERO INICIAL
";A
70 INPUT "LUGAR DEL NUMERO A H
ALLAR ";B
75 INPUT "RAZON ";C
80 PRINT AT 12,0;"EL NUM. QUE
ESTA EN EL LUGAR ";B;AT 13,0;"DE
LA PROGRESION ES EL ";AT 13,23;
(B-1)*C+A
85 PAUSE 0: CLS: GO TO 10

```

geométrica
o aritméti-
ca, a partir
del término
inicial y la
diferencia
o razón en-
tre los si-
guientes.



DUMP: 40.000
N.º DE BYTES: 1.740

STONES

KNIGHTMARE

SWAT, Sting & Steel, amigos y residentes en Barcelona, nos han enviado las respuestas a las preguntas que os hace el Amo de las Mazmorras en este juego de Activision.

- THE TITANIC SAILED FROM SOUTAMPTON.
- STONEHENGE WAS BUILT BY THE DRUIDS.
- TREGUARD IS THE DUNGEON MASTER NAME.
- WINDSOR IS THE ROYAL FAMILY SURNAME.
- MARCONI INVENTED THE TELEPHONE.
- BONITA IS WONDERBOYS GIRLFRIEND.
- THE ISLANDS OF LANGER HANDS MAY BE FOUND ON THE HUMAN PANCREAS.
- THE LADY OF THE LAKE HELD HIGH EXCALIBUR.
- THE RHYME RING RING A ROSES REFERS TO THE BLACK DEATH.

Éstas son las respuestas que

hemos considerados que no necesitan pregunta. Aquí siguen las demás.

- WICH IS THE ODD ONE OUT?
- NOOPHYEXL.
- WICH WORDS ENDS OF FIRST&BEGINS THE 2ND WORD?
- AT (THAT ATTACK).
- WHAT IS THE MISSING LETTER?
- V.
- WHO WROTE THE HITCHHICKERS GUIDE TO THE GALAXY?
- DOUGLAS ADAMS.
- WICH IS THE MOST PRECIOUS OF THESE STONES?
- DIAMOND.
- WHO SLEW GREDEL?
- BEOWULF.
- WHAT WAS THE GREEK NAME FOR HERCULES?
- HERACLES.
- WICH DICKENS NOVEL FEATURES PIP?
- GREAT SPECTATIONS.
- WHO WAS REKNOWED AT THE BEATLE RECORD PRODUCER?
- GEORGE MARTIN.

FRIGHTMARE

No es que lo vayáis a pasar «de miedo» con este programa de Cascade Games, pero si es posible que os divertáis un poco más con los siguientes pokes que nos ha enviado Fernando Cerrato, de Sevilla.

- POKE 44051,0 vidas infinitas
- POKE 43976,0:
- POKE 44013,0 inmunidad

DESOLATOR

Kairos puede empezar a pasarlo mal con este poke de Juan José García, de León.

- POKE 34177,n n = número de vidas

SABOTAJE

Amador Merchán, de Madrid, vuelve a la carga con un cargador para este arcade de Zeppelin Games.

Por si no tuviérais bastante con el, también os podemos proporcionar algunas de esas mágicas direcciones de memoria:

- POKE 32818,n n = número de vidas
- POKE 32835,n n = número de fase inicial (0-8)

- POKE 32826,a:
- POKE 32827,b puntos iniciales.

Pero no creáis que la cosa acaba aquí, ya que también Fernando A. Cerrato y Rafael Ríos, ambos residentes en Sevilla, tienen algo que decir:

- POKE 43396,0 vidas infinitas

```

1 REM *****
2 REM
3 REM : AMADOR MERCHAN
4 REM : RIBERA 15/07/88
5 REM :
6 REM : SABOTAGE
7 REM :
8 REM *****
9
10 PAPER 1: INK 5: CLEAR 24715
11 LOAD ""CODE : POKE 50263,201:
12 RANDOMIZE USR 50198
13
14 INPUT "NUM. VIDAS (0/255)?"
15
16 POKE 32818,A
17 INPUT "NUM. FASE (0/8)?"
18 POKE 32835,A
19 INPUT "PUNTOS INICIALES? (5/N)?"
20 IF A$="5" OR A$="N" THEN LE
21 T A=RND*255: LET B=RND*255: POKE
22 32826,A: POKE 32827,B
23 RANDOMIZE USR 32816
  
```

BALLCRAZY

Mastertronic no suele realizar maravillas de la programación (aunque alguna vez lo ha conseguido), pero sí consigue dotar a la mayoría de sus juegos de un altísimo grado adictivo. Para solucionarlo en este caso particular de pelotas, José Miguel Francés, de Málaga, nos envía los siguientes pokes:

- POKE 28086,n n = número de vidas
- POKE 32995,0 inmunidad
- POKE 28488,0 infinitas vidas



SE LO CONTAMOS A...

DANIEL INFANTE PÉREZ (ZARAGOZA)

¡Vamos allá!

Spiky Harold:

POKE 34813,0 vidas infinitas

POKE 34808,24 inmunidad

Megabucks: Truquillo: Para que no suene la alarma, simplemente coger el control remoto y activarlo. ¿Dónde se halla dicho control remoto? En el primer hueco en el techo de la casa.

POKE 37460,0 tiempo infinito

POKE 32020,0 inf. créditos telefónicos

POKE 38166,201

POKE 38153,0 energía infinita

JOSE A TELLO (CADIZ)

¡Dos más!

Short Circuit: (2.ª parte)

POKE:

37901,201 sin enemigos

POKE 36485,201 inmunidad a baches

POKE 37901,0 más enemigos

Star Wars:

Tokes: Para poder pasar «el corredor de la muerte» en la modalidad de juego fácil, debemos subir o bajar hasta el tope, con lo que los proyectiles enemigos pasan bien por encima, bien por debajo de nosotros, sin dañarnos.

Por otra parte, cuando aparezca el mensaje «Exhaust port ahead», deberemos bajar al máximo, disparando sin cesar a un cuadrado en el suelo. De esta manera acabaremos con la «Estrella de la Muerte».

JUAN C. LAY DÍAZ (GRANADA)

¡Envido!

Goonies:

POKE 33247,n n = número de vidas

POKE 33409,0 vidas infinitas

Bazooka Bill:

POKE 41480,0

POKE 41484,0 vidas infinitas

JOSÉ A. MILLÁN VARGAS (MÁLAGA)

Pues «pa ti», pokes para el «Batty»:

POKE 43500,100 cuervos

POKE 42350,10 cuervos y

platillos no

disparan

POKE 47663,n n = número de

vidas

POKE 47216,n n = velocidad de

la bola

POKE 48441,0

POKE 48442,0 vidas infinitas

ANTONIO DEL AMA HERNÁNDEZ (MADRID)

¡Buenos días, tardes o noches!, según cuando estés leyendo la revista. Y después del saludo, como es preceptivo, los pokes:

Express Raider:

Take: para comenzar de nuevo en la pantalla en la que te mataron por última vez al acabar una partida de este juego solo tienes que pulsar la tecla «Break» una vez aparezca el archiconocido y famoso mensaje de «Game Over».

Street Hawk:

POKE 38899,0

POKE 39910,0

POKE 40623,0

POKE 34229,0

POKE 35169,0

POKE 38132,0

POKE 36445,0

POKE 37787,0

chasis de acero

motor de aire

turbo infinito

balas infinitas

super reactor

servofreno

IVÁN CUERVO FERNÁNDEZ (AVILÉS)

¡Uno, dos y tres!, pokes para un, dos y tres juegos:

Thundercats:

POKE 29228,n n = número de vidas

POKE 31403,0

POKE 31404,195 vidas infinitas

POKE 31474,201 sin enemigos

POKE 34023,201 inmunidad

excepto en

lagunas

Game Over:

10 CLEAR 3e4

20 LOAD"" CODE 23296: POKE

23330,195: RANDOMIZE USR

23296

30 CLS: POKE 23658,0: IF PEEK

31643=1 THEN POKE 38631,201:

POKE 31643,0: POKE 32382,0:

POKE 33452,0: POKE 38695,0:

GOTO 50

40 POKE 32420,0: POKE 32582,0:

POKE 33481,0: POKE 39337,0

50 POKE 23330,49: POKE 23331,0:

POKE 23332,0

60 RANDOMIZE USR 23330

Freddy Hardest

POKE 64011,167 vidas inf. fase 1

POKE 53248,201 sin enem.fase 1

POKE 61607,167 vidas inf. fase 2

POKE 61455,201 inmunidad fase 2

JORGE IBARRECHE (VIZCAYA)

¡Órdago!

Ghost'n Goblins:

POKE 35140,8 Coraza

POKE 36057,0:

POKE 36058,0:

POKE 36059,0:

POKE 36060,0 vidas infinitas

Jail Break:

POKE 53030,n n = número de

vidas

Saboteur II:

10 CLEAR 25100-1: PAPER 0:

BORDER 0: CLS: LOAD""

SCREENS: POKE 23739,111:

LOAD"" CODE: POKE 61340,201:

POKE 37122,0: RANDOMIZE USR

25100.

Renegade:

POKE 41048,195 vidas infinitas

POKE 40345,201 tiempo infinito

POKE 37372,0 fases más fáciles

Airwolf I:

POKE 23377,0 vida infinita



EMILIO P. PAREJO N. (SEVILLA)

¡Veo!

Bomb Jack I:

POKE 49984,0 vidas infinitas

POKE 52327,201 sin enemigos

POKE 52127,201 inmunidad

Cauldron II:

POKE 52974,0 vidas infinitas

POKE 57578,0 energía infinita

POKE 54752,252:

POKE 56571,201:

POKE 56572,175 inmunidad

excepto al agua

Hunchbak:

POKE 26888,0 vidas infinitas

Pentagram:

POKE 45480,n n = número de

vidas

Green Beret:

POKE 40919,n n = número de

vidas

POKE 46317,8 mayor número

de disparos

POKE 43412,37 sin minas

POKE 47689,201 sin soldados

Sidewize:

POKE 36538,n n = número de

vidas

SE LO CONTAMOS A...

JUAN R. IZQUIERDO NAVARRO (BARCELONA)

¡Trío!

Phantis:

POKE 54216,0 vidas inf. fase 1
POKE 57606,0 vidas inf. fase 2

Gauntlet II:

Toke: ¿Quieres que los muros se transformen en salidas hacia el próximo nivel? Sólomente tienes que permanecer quieto durante unos cuatro minutos en un lugar cualquiera, lejos del alcance de los enemigos y sus tiros. Transcurridos esos cuatro minutos, ya adivinas lo que pasa.

Platoon:

POKE 31268,1
POKE 33147,201 inmortalidad
carga 1

POKE 29983,1:

POKE 31725,1:

POKE 30617,1:

POKE 33986,1 inmortalidad
carga 2

POKE 33063,1:

POKE 33102,201 inmortalidad
carga 3

JOSÉ R. RESINA MARTINEZ (LÉRIDA)

¡Más cosas!

Predator:

POKE 39409,201:
POKE 39434,201 inmunidad
POKE 36141,0 granadas
infinitas

POKE 39801,0 tiempo infinito

Batman:

POKE 36797,0 vidas infinitas
POKE 36934,52 supersalto
POKE 39915,0 inmunidad a
enemigos

Target Renegade:

POKE 59911,0 vidas infinitas
POKE 62936,0:
POKE 62949,0:
POKE 62969,0 tiempo infinito

ALBERTO DíEZ BOLAÑOS (VIZCAYA)

Pasaba por aquí y ...

Desperado:

```
10 INPUT «fase inicial»,n: IF n<1
or n>6 THEN GOTO 10
20 FOR f=65400 TO 65412: READ
A: POKE f,a: NEXT f
30 LOAD""
```

40 DATA 4,113,214,n,124,214,
N,30,199,n,
58,210,167

Zinaps:

POKE 39739,201 inmunidad
POKE 45001,n n = número de
vidas
POKE 45314,201 vidas infinitas

JOSÉ A. URDIALES ZABALA (MADRID)

Pocas palabras bastan.

Armadura Sagrada de Antiriad:

POKE
23309,201 vida infinita
POKE 54528,24 vidas infinitas

JORGE GONZÁLEZ ÁLVAREZ (ASTURIAS)

Un momento, ahora mismo vuelvo
y te doy los pokes para:

Firelord:

POKE 39171,58 inmunidad a
llamas

POKE 38570,0:

POKE 38616,0 fuego constante

POKE 39816,0 inf. E.C.

POKE 38818,0 energía infinita

Trantor:

POKE 54236,0 lanzallamas
infinito

POKE 52514,0 sin enemigos

POKE 56628,0 tiempo infinito

FÉLIX MANSO GARCÍA (MADRID)

¡Parejas!

Cobra:

POKE 37915,201 inmunidad
POKE 36815,183 vidas infinitas
POKE 41205,183 armas infinitas

Great scape:

POKE 41182,0 moral infinita
POKE 52395,201 inmunidad
POKE 50209,201 sin enemigos
POKE 45298,0:
POKE 45619,0 atravesar
puertas

IVÁN DARÍO VEGA (MADRID)

¡Tres más!

Dragon's Lair:

POKE 47372,n n = número de
vidas

Rastan: (48 K.)

POKE 55629,0:

POKE 55630,0:

POKE 55631,0:

POKE 55255,0 vidas infinitas
energía infinita

Rastan: (128 K.)

POKE 55444,0:

POKE 55445,0:

POKE 55446,0:

POKE 55070,0 vidas infinitas
energía infinita

Ikari Warriors:

POKE 39611,24 inmunidad

POKE 39919,34 balas infinitas

POKE 40078,34 granadas
infinitas

POKE 41178,n n = número de
vidas (0-44)

EL RINCÓN DEL ARTISTA

JESÚS MARTÍNEZ DEL VAS (MADRID)



**Suscríbete
ahora**

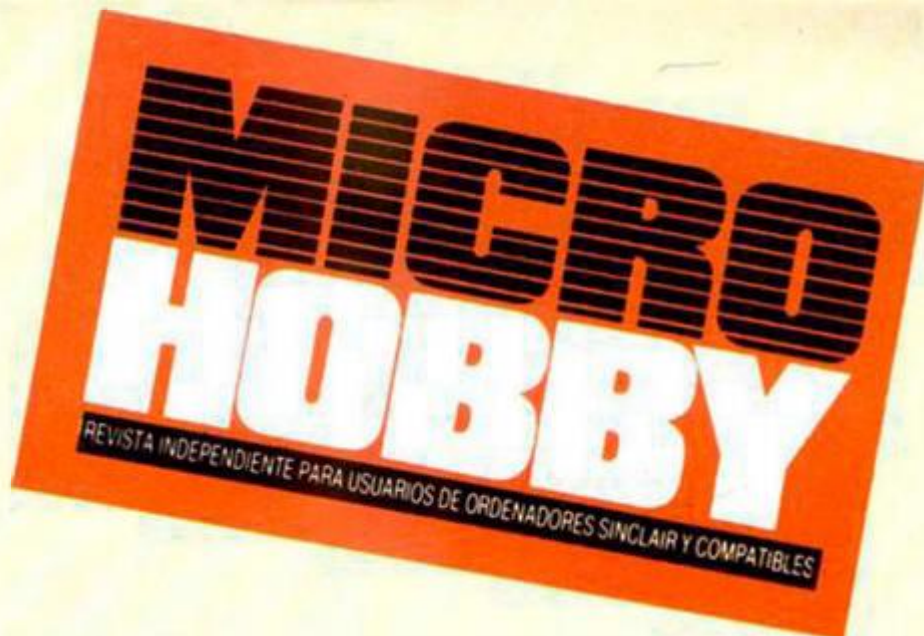

y ahórrate casi

1.000 ptas.

**3 y además
números GRATIS**

En efecto, si te suscribes ahora y por un año a MICRO HOBBY te ahorrarás casi 1.000 ptas., además de conseguir tres números más GRATIS, lo que hace un total de 28 números.

Además si te suscribes con tarjeta de crédito, recibirás un número más GRATIS.

Para beneficiarte de esta extraordinaria oferta, no tienes más que enviarnos el Cupón de Suscripción encartado en el interior de la revista, o si lo prefieres, puedes suscribirte por teléfono.

**Más rápido
más cómodo**

Si deseas suscribirte ya,
hazlo por teléfono

(91) 734 65 00

CLUB DEL SUSCRIPTOR

Como ventaja adicional al suscribirte a MICRO HOBBY entrarás a formar parte del Club del Suscriptor, beneficiándote de un descuento del 15% en todos los artículos HOBBY PRESS.

WALT DISNEY Mickey Mouse

The Computer Game



©The Walt Disney Company

ERBE

ERBE



DISTRIBUIDOR EXCLUSIVO PARA ESPAÑA

ERBE SOFTWARE

C/ NUÑEZ MORGADO, 11
28036 MADRID
TELEF. (91) 314 18 04

DELEGACION CATALUÑA

C/ TAMARIT, 115
08015 BARCELONA
TELEF. (93) 425 20 06

DISTRIBUIDOR EN CANARIAS

KONIG RECORDS
AVDA. MESA Y LOPEZ, 17, 1.ª A
35007 LAS PALMAS
TELEF. (928) 23 26 22

DISTRIBUIDOR EN BALEARES

EXCLUSIVAS FILMS BALEARES
C/ LA RAMBLA, 3
07003 PALMA DE MALLORCA
TELEF. (971) 71 69 00

DISTRIBUIDOR EN ASTURIAS

MUSICAL NORTE
C/ SAAVEDRA, 22, BAJO
32208 GIJON
TELEF. (985) 15 13 13